

CALARCÁ
ESTADÍSTICO 2013

Municipio de Calarcá Quindío
Secretaría de Planeación

Contenido

1. ASPECTOS GENERALES DEL MUNICIPIO	1
1.1 Reseña Histórica	1
1.2 Reseña Jurídica:	2
1.3 Símbolos Municipales: Simbología Municipal	2
1.3.1 La Bandera.....	2
1.3.2 El Escudo:	2
1.3.3 El Himno:	3
1.4 Datos Generales del Municipio	4
1.5 Límites Generales.....	4
1.6 Localización Geográfica, Temperatura y Distancia a la Capital.....	4
1.7 Superficie (Km ²).....	5
1.7.1 Suelo Urbano (K m ²)	5
1.8 Alturas Principales: Montañas, Picos.....	5
1.9 División Territorial – Cabecera Municipal	7
1.10 Red Urbana Geodésica	11
1.11 División Territorial – Corregimientos.....	13
1.11.1 Centro Poblado Corregimiento Barcelona.....	13
1.11.2 Centro Poblado Corregimiento La Virginia	15
1.12 Área Rural.....	16
1.12.1 Unidad Agrícola Familiar Municipio de Calarcá.....	17
1.12.2 Veredas.....	17
1.12.3 Centros poblados	18
1.12.4 Condominios campestres.....	19
1.13 Corredores Suburbanos	20
1.14 División Eclesiástica	20
1.15 División Judicial	21
1.15.1 División Judicial por Juzgado	21
1.16 División Notarial y de Registro.....	21
1.17 Comandos y Puestos de Policía.....	22
2. DEMOGRAFÍA	23
2.1 Población según censo 2005 y proyección preliminar por cabecera y resto Departamento del Quindío y Municipio Calarcá 2013.....	23

2.2	Proyección población 2013 por sexo, grupos quinquenales de edad	23
2.3	Población focalizada en la base de datos Sistema de Selección de Beneficiarios SISBEN a diciembre 31 de 2013	24
2.4	Personas según estado civil focalizada en la base de datos Sistema de Selección de Beneficiarios SISBEN a diciembre 31 de 2013.....	24
2.5	Personas según tipo de documento focalizadas en la base de datos Sistema de Selección de Beneficiarios SISBEN a diciembre 31 de 2013	24
2.6	Personas según la actividad realizada focalizadas en la base de datos Sistema de Selección de Beneficiarios SISBEN a diciembre 31 de 2013	25
2.7	Programa Familias en Acción	25
2.8	Población Desplazada	25
2.8.1	Ubicación geográfica.....	25
2.8.2	Población desplazada por grupo de edad y sexo.....	26
2.8.3	Población en condición de desplazamiento que presenta alguna discapacidad	26
2.8.4	Población afrocolombiana condición de desplazamiento	26
2.8.5	Población en condición de desplazamiento afiliada al régimen subsidiado en salud	27
2.8.6	Población en condición de desplazamiento vinculada a proyectos productivos	27
3.	SALUD Y BIENESTAR SOCIAL	28
3.1	Organismos de Salud	28
3.2	Principales Causas de Morbilidad General	29
3.3	Morbilidad Consulta de Urgencias Año 2013.....	29
3.4	Principales Causas de Mortalidad General.....	30
3.5	Nacimientos Intra Hospitalarios	30
3.5.1	Recién nacidos y lugar de Residencia	30
3.5.2	Nacidos vivos con bajo peso.....	30
3.5.3	Nacidos vivos por régimen de seguridad	31
3.6	Nacimientos Registrados por Género año 2013.....	31
3.7	Número de defunciones por grupo de edad	32
3.8	Número de defunciones en el Municipio.....	32
3.8.1	Mortalidad fetal por género	32
3.9	Número de recién nacidos por ocurrencia en la E.S.E. Hospital La Misericordia	32
3.10	Características más Importantes recién nacidos	33
3.11	Tipo de parto.....	33

3.12	Edades de las madres gestantes.....	33
3.13	Número de camas hospitalarias y rendimiento	33
3.14	Vacunaciones Realizadas por Biológico	34
3.15	Casos de Difteria, Tétano, Tosferina, Sarampión y Tuberculosis Pulmonar.....	34
3.16	Hogares Comunitarios de Bienestar, Modalidad de Atención y Población Atendida	35
3.17	Población Atendida en Nutrición por Modalidad	35
3.18	Atención a niñez y adolescencia.....	35
3.19	Situación Nutricional menor de 5 años	36
3.19.1	Situación Nutricional (talla/edad) menor de 5 años.....	36
3.19.2	Situación Nutricional (peso/talla) menor de 5 años	36
3.19.3	Situación Nutricional (peso/edad) menor de 5 años.....	36
3.20	Tramites Comisaria de Familia	37
3.20.1	Violencia intrafamiliar y alimentos	37
3.20.2	Restablecimiento derechos niños, niñas y adolescentes	37
3.20.3	Procesos que se realizan ante el Juzgado.....	38
3.21	Delitos Contra la Vida y la Integridad Personal.....	38
3.22	Delitos Contra el Patrimonio Económico	38
3.23	Delitos Contra la Libertad, Integridad y Formación Sexual	39
3.24	Delitos Contra la Familia.....	39
3.25	Delitos Contra la Seguridad y Salud Pública	39
3.26	Organismos de Socorro.....	40
3.27	Planes de contingencia atendidos por El Comite Local de Prevencion y Atención de Desastres (CLOPAD)	40
4.	EDUCACIÓN.....	41
4.1	Instituciones Educativas	41
4.2.	Instituciones Educativas Oficiales.....	41
4.2.1	Establecimientos Educativos Oficiales con sus respectivas sedes	42
4.3	Instituciones Educativas Privadas	44
4.4	Población en Edad Escolar (5 a 16 años).....	44
4.5.	Matrícula.....	44
4.6	Matrícula sector Oficial por áreas rural y urbana	44
4.7	Jornada especial- educación de adultos.....	45
4.8	Preescolar	46

4.8.1 Alumnos matriculados Instituciones Oficiales aprobados, reprobados y desertores grado cero por área urbana y rural Municipio Calarcá	46
4.9. Básica Primaria.....	47
4.9.1 Alumnos matriculados Instituciones Oficiales, aprobados, reprobados y desertores por grados enseñanza básica primaria área urbana	47
4.9.2 Alumnos matriculados Instituciones Oficiales aprobados, reprobados y desertores por grados enseñanza básica primaria área rural	47
4.10 Básica Secundaria.....	48
4.10.1 Alumnos matriculados Instituciones Oficiales aprobados, reprobados y desertores por grados enseñanza área urbana	48
4.10.2 Alumnos matriculados Instituciones Oficiales aprobados, reprobados y desertores por grados enseñanza área rural	48
4.11 Educación Media	49
4.11.1 Alumnos matriculados Instituciones Oficiales, aprobados, reprobados y desertores por grados enseñanza área urbana	49
4.11.2 Alumnos matriculados Instituciones Oficiales, aprobados, reprobados y desertores por grados enseñanza área rural	49
4.12. Índices de cobertura	50
4.13 Índices de deserción, traslados, aprobados y reprobados matrícula oficial	50
4.14 Matrícula final.....	50
4.15 Tasa de Cobertura por Nivel Educativo y Rangos de Edad.....	51
4.16 Indicadores de cobertura neta por rango de edad.....	51
4.17 Personas focalizadas en la base de datos Sistema de Selección Beneficiario SISBEN que asisten a establecimientos educativos.....	52
4.18 Personas focalizadas en la base de datos Sistema de Selección de Beneficiarios SISBEN por nivel educativo.....	52
4.19 Desempeño de los Planteles Educativos según Resultados Saber ICFES	53
4.20 Educación Intermedia.....	54
4.20.1 Atención Cobertura SENA Municipio de Calarcá año 2013	54
4.21 Educación Superior	54
4.21.1 Estudiantes de Calarcá inscritos y matriculados por primera vez (Pregrado), Modalidad Presencial y a Distancia por género, según Universidad. Año 2013.....	54
4.22 Población Estudiantil Beneficiada con el incentivo económico Acuerdo No. 017 de 2012.....	55
5. SERVICIOS PÚBLICOS.....	56
5.1 Acueducto.....	56
5.1.1. Fuentes abastecedoras de agua.....	56

Nombre del Afluente	56
5.1.2. Redes Acueducto	56
5.1.3 Número de suscriptores urbanos por sectores cabecera municipal	57
5.1.4 Cobertura acueducto cabecera municipal	57
5.1.5 Número de suscriptores por sectores Centro Poblado Corregimiento de Barcelona	57
5.1.6 Cobertura Centro Poblado del Corregimiento de Barcelona	58
5.1.7 Número de suscriptores por sectores Centro Poblado Corregimiento de la Virginia	58
5.1.8 Cobertura Centro Poblado Corregimiento de La Virginia	58
5.2 Alcantarillado	59
5.2.1 Redes de Alcantarillado	59
5.2.2 Número de suscriptores urbanos por sectores.....	59
5.2.3 Cobertura alcantarillado suscriptores por estrato socioeconómico residencial cabecera municipal	59
5.2.4 Cobertura suscriptores de alcantarillado por estrato socioeconómico residencial Centro Poblado Corregimiento Barcelona.....	60
5.2.5 Número de suscriptores de alcantarillado por sectores Centro Poblado Corregimiento La Virginia.....	60
5.2.6 Cobertura alcantarillado por estrato socioeconómico residencial Centro Poblado Corregimiento La Virginia.....	60
5.3 Aseo	61
5.3.1 Aspectos generales del servicio de aseo	61
5.3.2 Número de suscriptores urbanos y rurales por sectores.....	61
5.3.3 Cobertura por estrato socioeconómico	61
5.4 Subsidios a los Servicios Públicos Domiciliarios de Acueducto, Alcantarillado y Aseo	62
5.4.1 Número de subsidios otorgados por empresa prestadora de servicios públicos domiciliarios de acueducto, alcantarillado y aseo	62
5.4.2 Ejecuciones subsidio de servicios públicos domiciliarios por empresa	62
5.5 Energía Eléctrica	63
5.5.1 Suscriptores Municipio de Calarcá.....	63
5.5.2 Suscriptores en los Centros Poblados	63
5.5.3 Suscriptores de energía por estrato	64
5.5.4. Alumbrado Público actividades de inversión	64
5.6 Gas Domiciliario.....	65
5.6.1 Suscriptores de gas domiciliario.....	65

5.7 Plaza de Mercado.....	65
5.7.1 Número de puestos en la plaza de mercado, por tipo de servicio	65
5.8. Suscriptores servicio internet y televisión por cable	65
6. VÍAS Y TRANSPORTE	66
6.1 Distancias, Categoría y Estado de las Vías	66
6.2 Causa de los Accidentes De Tránsito por Condición	68
6.2.1 Condición de la Vía	68
6.2.2 Condición del conductor de motocicleta o bicicleta	68
6.2.3 Condición del conductor en General	69
6.2.4 Condición del pasajero.....	70
6.2.5 Condición del peatón	70
6.2.6. Condición del vehículo	70
6.2.7 Total accidentes por condición.....	71
6.3 Heridos en accidente por sexo y mes.....	71
6.4 Semaforización	72
6.5 Accidentalidad	72
6.6 Accidentes por Gravedad y por mes año 2013.....	73
6.7 Accidentes por Periodo del día	73
6.8 Accidentes Según Estado de la Vía.....	73
6.9 Tramites Oficina Tránsito y Transporte.....	74
6.9.1 Tarjetas de Operación.....	74
6.9.2 Tramites Oficina Transito Y Transporte	74
6.9.3. Movimiento parque automotor por servicio 2013	75
7. EQUIPAMIENTO.....	76
7.1 Edificios y Sedes Institucionales.....	76
7.2 Centros de Reclusión	77
7.3 Escenarios deportivos y ubicación.....	77
7.4 Escenarios Culturales	79
8. SECTOR AGROPECUARIO	80
8.1 Subsector Pecuario	80
8.1.1 Sacrificio de ganado.....	80
8.1.2 Población ganado bovino	80
8.1.3 Población ganado porcino.....	80
8.1.4 Inventario apícola y producción de miel	81
1.8.5 Población Avícola.....	81

8.1.6	Inventario de peces y variables	81
8.1.7	Población de Otras Especies Pecuarias	81
8.2	Subsector Agrícola	82
8.2.1	Cultivos anuales o transitorios	82
8.2.2	Cultivos Permanentes	83
8.2.3	Cultivos de bosques y áreas seminaturales	84
8.2.4	Áreas húmedas	85
8.2.5	Superficies de Agua	85
8.2.6	Total usos del suelo	85
8.3	Relación de Asociaciones Agropecuarias.....	86
9.	AMBIENTE	89
9.1	Recursos Hídricos: Ríos y Quebradas.....	89
9.2	Áreas de Reserva Hídrica y de Protección	90
10.	CATASTRO Y PROPIEDAD RAÍZ	91
10.1	Tamaño y Distribución de la Propiedad Rural en Hectáreas	91
10.2	Predios Urbanos y Rurales	91
10.3	Número de Propietarios Urbanos y Rurales	91
10.4	Predios de Propiedad del Municipio de Calarcá	92
10.5	Licencias.....	92
11.	INDUSTRIA Y COMERCIO	93
11.1	Nuevos Establecimientos Registrados en Industria y Comercio.....	93
11.2	Empresas Registradas en Cámara de Comercio.....	93
11.3	Empresas Registradas en Cámara de Comercio.....	94
11.4	Personas Naturales y/o Jurídicas Registradas en Cámara de Comercio	94
12.	CULTURA	95
12.1	Semilleros Artísticos y Culturales	95
12.2	Organizaciones Culturales Registradas en Cámara De Comercio	95
12.3	Grupos y Organizaciones Artísticas Activas del Municipio de Calarcá	97
12.4	Grupos y Organizaciones Artísticas Activas Del Municipio De Calarcá.....	98
12.5	Eventos culturales y artísticos realizados de nivel regional y nacional	99
12.6	Inventario del Patrocinio en Arte Público	100
13.	TURISMO.....	101
13.1	Atractivos Turísticos. Parques, Reservas	101
13.2	Atractivos Pertencientes Al Corredor Turístico	101
13.3	Infraestructura Hotelera	102

13.3.1 Hoteles, estancias, posadas, eco-fincas urbanos	102
13.3.2 Hoteles, estancias, posadas, eco-fincas, rurales	103
13.4 Restaurantes	104
13.4.1 Restaurantes Urbanos	104
13.4.2 Restaurantes Rurales	105
14. DEPORTE	106
14.1 Eventos Recreo-deportivos	106
14.2 Eventos Competitivos	106
14.3 Disciplinas Deportivas	107
14.4 Deportistas Destacados a Nivel Local Regional y Nacional	107
15. VIVIENDA	108
15.1 Número de personas según tenencia de vivienda focalizadas en la base de datos SISBEN.....	108
16. FINANZAS	109
16.1 Ejecución Presupuestal. (Miles de Pesos).....	109
16.2 Ejecución de Ingresos y Egresos.(Miles de Pesos)	109
16.2.1 Ejecución Ingresos.....	109
16.2.2 Ejecución Egresos	109
16.3 Inversión por Sector del SGP (Miles de pesos)	109
16.4 Proyectos de Inversión Registrados en el Banco de Programas y Proyectos Municipio De Calarcá Quindío Vigencia 2013	110
17. ADMINISTRACION CENTRAL.....	121
17.1 Dependencias de la Administración Central	121
17.2 Actos Administrativos vigencia 2013	122
17.3 Comités e Instancias de Participación Ciudadana.....	122
18. CONCEJO MUNICIPAL 2013	124
18.1 Relación Concejales	124
18.2 Mesa Directiva 2013.....	124
18.3 Comisiones Permanentes 2013.....	125
18.4 Proyectos de Acuerdo año 2013.....	125
18.5 Acuerdos Municipales año 2013.....	126

1. ASPECTOS GENERALES DEL MUNICIPIO

1.1 Reseña Histórica

La región que los historiadores han denominado “del Quindío”, fue ocupada hasta los inicios del siglo XVII por los pueblos indígenas Quimbayas y Quindos, pueblos que fueron agredidos y sometidos por los españoles, siendo de marcada relevancia histórica la feroz oposición dirigida por el Cacique Calarcá del pueblo Pijao, quienes habitaron en el valle del Tolima, los Andes Centrales, margen oriental, hasta sucumbir a manos de los conquistadores de la Península Ibérica.

Luego de un periodo aproximado de 200 años, la región fue redescubierta por pobladores llegados de diferentes regiones del país (Antioquia, Cundinamarca, Boyacá, Tolima, Santander y Cauca), quienes llegaron en busca de minas de oro y guacas, encontrando una tierra de excelente condición climática para la vida y el establecimiento de poblados. A partir de las permanentes incursiones a esta nueva región, se pensó en la constitución de un asentamiento que permitiera el aprovechamiento de la riqueza que ofertaba la zona, así como obviar las grandes dificultades que presentaba el abordaje permanente del Camino Nacional (ruta a Salento–Tolima).

Para el 29 de junio de 1886, se firma el acta de fundación de Calarcá, mediante la protocolización hecha por la Junta Fundadora, integrada por los señores Pedro María Osorio, Jesús María Buitrago, Baltasar González, Román María Valencia y Segundo Henao, actuó como secretario Francisco Velásquez y testigos del acontecimiento los señores Luis Tabares, Manuel Ocampo y los hermanos Ramón y Juan de Jesús Herrera.

Cuatro años después el Concejo Municipal de Salento, le otorgó al naciente territorio poblado, el carácter de Corregimiento. En el año de 1905, obtuvo la categoría de Municipio y se consolidó el Centro Poblado existente, como Cabecera Municipal.

Las Tierras templadas de esta zona del país (1000-2000 m.s.n.m), sirvieron de enclave a una de las industrias más fructíferas de inicios de siglo XX en Colombia. En la década de los 20, el auge de la industria cafetera se evidenció en la región conocida geográficamente como la zona de la hoya del Quindío. **“Aun en la hoya del Quindío, donde la colonización ha sido relativamente reciente y donde hoy, más que en cualquier otra parte de Colombia, el Café es el Rey, la mayor parte de los Cafetales se establecieron en tierras que habían sido anteriormente pastizales y selva nativa, y aunque el cultivo se ajusta admirablemente al patrón de colonización de los pequeños propietarios establecidos, nunca hizo parte del sistema inicial de colonización”**. Este auge Cafetero se mantuvo constante hasta la década de los 90 donde el pacto de cuotas internacionales que regulaban esta Industria se rompió y el sector entró en crisis.

El Municipio de Calarcá no fue ajeno a la violencia bipartidista de finales de los años 40, hasta entrada la década de los 60, que marcó el devenir del municipio, la región y el país. Durante la década de los 50 fue muy constante el corte institucional que sufrió el sistema democrático en el municipio, lo cual se puede deducir de los diferentes periodos en los que se tuvo alcaldes militares.

1.2 Reseña Jurídica:

Ordenanza de Constitución de Calarcá: El Municipio de Calarcá Quindío fue creado por la Ordenanza No. 36 de julio 7 de 1904 de **LA ASAMBLEA DEL DEPARTAMENTO DEL CAUCA**.

1.3 Símbolos Municipales: Simbología Municipal

1.3.1 La Bandera

Adoptada oficialmente mediante el Acuerdo No. 17 de Agosto de 1.973, emanado del Honorable Concejo Municipal, conformada por tres franjas horizontales de igual tamaño: Verde, Blanca y Roja.



1.3.2 El Escudo:

Adoptado oficialmente mediante Acuerdo 17 de Agosto de 1973, emanado del Honorable Concejo Municipal.

Forma: La del escudo español, compuesto, cortado y medio partido, cantón de jefe en sinople, cantón diestro de punta en blanco o plata y cantón siniestro de punta. Piezas honorables: sobre el cantón de jefe, la efigie del Cacique Calarcá de perfil, en oro, colocada en la parte central, mirando a la siniestra. En el cantón diestro, rama de café frutado, inclinada a la diestra. En el cantón siniestro, pluma clásica en oro, inclinada a la siniestra. Timbre en cimera corona real en oro y lambrequines que descienden por los contornos laterales del escudo hasta las dos terceras partes de los cantones de punta.



Divisa: en la parte inferior del escudo van como ornamento, colocado en una cinta flotante en plata, las letras del lema: valor, trabajo, cultura, en oro. Entre la punta del escudo y la divisa, el año de fundación de la ciudad: 1.886, igualmente en oro.

Dimensiones: longitud (6) y altitud (5) en cualquiera que sea el tamaño.

1.3.3 El Himno:

Adoptado oficialmente mediante acuerdo 006 de mayo 20 de 1.994 emanado del Honorable Concejo Municipal.

*Del cacique temible heredaste,
La bravura el coraje, el valor,
De la patria eres hija mimada
Que pregona riqueza, esplendor.*

*A tus campos, colinas y valles
Con derroche natura premió
y eres joven gentil y galante
que en la fronda del valle surgió.*

*Tus colinas, entrañas de oro,
por los ríos lo dejas correr
y tus campos de verde esmeralda
los matiza de rojo el café.*

*El trabajo estimula a tus hijos
que en civismo no tienen rival,
y en matronas de noble linaje
su orgullo fundó la ciudad.*

*En la paz del cortijo se amasa
con fecundo sudor nuestro pan,
y la sierra, el plantío y la vega
son un himno al trabajo, al afán.*

*Por doquier, tu nombre blasona
de la raza civismo y poder,
porque tienes anhelos de gloria
y es prolijo tu afán de ascender.*

*Te fundaron valientes sin odio
veteranos patriarcas del bien
que la patria consagra orgullosa
como ejemplo a tus hijos también.*

Letra: Eduardo Isaza
Música: Rafael Ruiz

1.4 Datos Generales del Municipio

Fundador(es)	Año de Fundación	Año de Creación
Pedro María Osorio Jesús María Buitrago Baltasar González Segundo Henao Román María Valencia Francisco Velásquez (Secretario) Luis Tabares (Testigo) Manuel Ocampo Ramón de Jesús Herrera Juan de Jesús Herrera	1.886	1.904 - 1905

Fuente: Secretaría de Planeación

1.5 Límites Generales

Puntos Cardinales	Municipios	longitud (km)
Norte	Salento	17.9
Oriente	Cajamarca	6.7
Occidente	Armenia	30.8
Occidente	Tebaida	5.2
Sur	Caicedonia	7.9
Sur	Buenavista	18.8
Sur	Pijao	
Sur	Córdoba	

Fuente: Secretaría de Planeación

1.6 Localización Geográfica, Temperatura y Distancia a la Capital

Localización		Altura sobre el nivel del mar	Temperatura media	Distancia a la capital (km)
Latitud norte	Longitud oeste			
4° 04' 56,57"	74° 04' 51,03"	1.573 Mts.	20.3 °C	7

Fuente: Secretaría de Planeación

1.7 Superficie (Km²)

Suelo urbano	Suelo rural	Suelo rural suburbana	Area total
7.04	199.37	19.7	226.11

Fuente: Secretaría de Planeación

1.7.1 Suelo Urbano (K m²)

Suelo urbano	Area k m ²
Cabecera Municipal	6.26
Centro poblado del corregimiento de Barcelona	0.63
Centro Poblado del Corregimiento de La Virginia	0.15
Area Total	7.04

Fuente: Secretaría de Planeación

1.8 Alturas Principales: Montañas, Picos.

Nombre de las alturas	Vereda	Altura sobre el nivel del mar
Paisaje de Montaña M2: Paisaje de montaña suelos y vigas periglaciares de clima extremadamente frío y pluvial.	El Túnel – Alto del Campanario	3.500-3.600 m.s.n.m
Paisaje de Montaña M3: Paisaje de montaña, suelos de relieve filas y vigas	El Túnel – Las Auras	3.000-3.500 m.s.n.m
Paisaje de Montaña M4: Paisaje de montaña, suelos de relieve, filas y vigas, de clima frío muy húmedo.	Franja ancha de orientación norte-sur en el municipio	1.800 – 3.000 m.s.n.m
Paisaje de Montaña M5: Paisaje de montaña, suelos de filas y vigas de clima medio, húmedo y muy húmedo.	Franja delgada con dirección N-S, interrumpida en el sector central del Municipio	1.400 – 1.800 m.s.n.m

Nombre de las alturas	Vereda	Altura sobre el nivel del mar
Paisaje de Piedemonte P3: Suelos del abanico torrencial, de clima medio húmedo	La Virginia, La Paloma, Puerto Rico, La Bohemia, La Bella, Potosí, La Española, La Albania, El Calabazo, Río Verde y La Granja.	1.300 – 1.600 m.s.n.m
Paisaje Piedemonte P5: Suelos de vallecitos de clima frío, muy húmedo y medio húmedo	Calle Larga, Playa Rica y La Cabaña	1.000 – 2.300 m.s.n.m

Fuente: Secretaría de Planeación

1.9 División Territorial – Cabecera Municipal

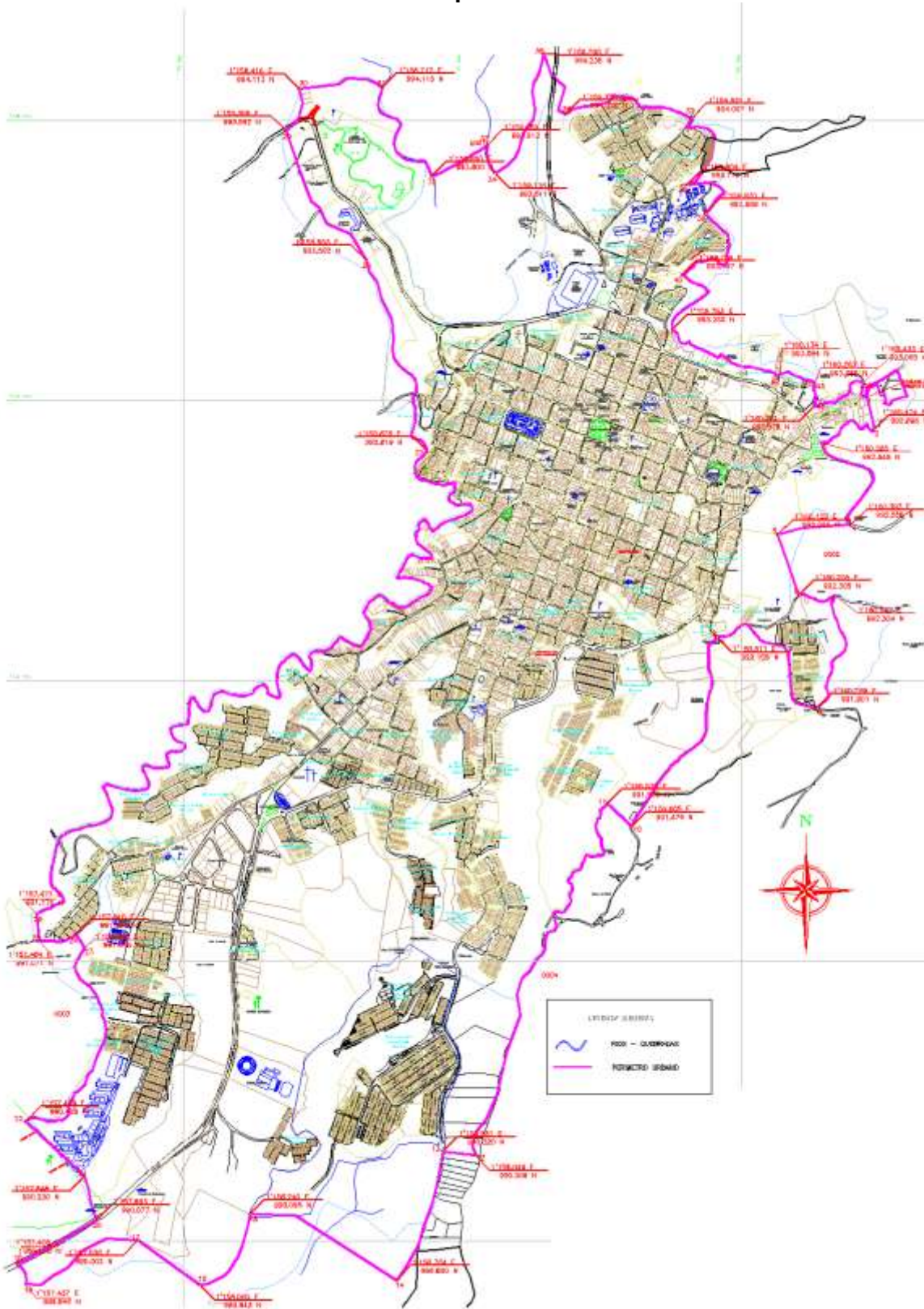

No.	Barrios	Unidades prediales con edificación
1	Barrio Antonio Nariño	25
2	Barrio Antonia Santos	114
3	Barrio Balcones	103
4	Barrio Balcones de la Villa	494
5	Barrio Berlín	66
6	Barrio Caldas	307
7	Barrio Cristo Rey	48
8	Barrio Colón	80
9	Barrio Chambranas	154
10	Barrio Ecomar	119
11	Barrio El Bosque	12
12	Barrio El Cacique	225
13	Barrio El Jardín	73
14	Barrio El Laguito	48
15	Barrio El Manantial	177
16	Barrio El Pescador	42
17	Barrio El Pinar	20
18	Barrio El Porvenir	97
19	Barrio El Prado	53
20	Barrio Gómez	26
21	Barrio Guaduales I	183
22	Barrio Guaduales II etapa	35
23	Barrio Guaduales III etapa	231
24	Barrio Guaduales IV etapa	55
25	Barrio Jorge Eliécer Gaitán	495
26	Barrio Joaquín Lopera	18
27	Barrio Laureles I etapa	185
28	Barrio Laureles II etapa	64
29	Barrio Lincón	206
30	Barrio La Arboleda	31
31	Barrio La Esperanza	283
32	Barrio La Floresta	71
33	Barrio La Huerta	396
34	Barrio La Isla	40
35	Barrio La Pista	29
36	Barrio La Primavera	22

No.	Barrios	Unidades prediales con edificación
37	Barrio Las Aguas	33
38	Barrio Las Américas	278
39	Barrio Las Camelias	192
40	Barrio Las Ferias	100
41	Barrio Las Palomas	210
42	Barrio Las Quintas	136
43	Barrio Las 25 Casas	26
44	Barrio Los Colores	12
45	Barrio Los Tanques	47
46	Barrio Luis Carlos Galán	219
47	Barrio Llanitos Piloto	322
48	Barrio Llanitos de Gualará	942
49	Barrio Margarita Hormaza	158
50	Barrio Marruecos	12
51	Barrio Martiniano Montoya	38
52	Barrio Montecarlo	34
53	Barrio Naranjal	128
54	Barrio Ortega	46
55	Barrio Oscar Tobón	48
56	Barrio Plazuelas de la Villa	188
57	Barrio Popular	67
58	Barrio Pradera Baja	94
59	Barrio Pradera Alta	128
60	Barrio Portal de Balcones	12
61	Barrio Portal del Quindío	37
62	Barrio Quintas del Cacique	197
63	Barrio Rincón del Bosque	92
64	Barrio Robledo	85
65	Barrio San José	318
66	Barrio Santa Luisa de Marillac	15
67	Barrio Santander	128
68	Barrio Segundo Henao	60
69	Barrio Simón Bolívar	496
70	Barrio Servivienda	106
71	Barrio Varsovia	67
72	Barrio Valdepeñas	223

No.	Barrios	Unidades prediales con edificación
73	Barrio Valencia	98
74	Barrio Versalles	255
75	Barrio Villa Astrid Carolina	111
76	Barrio Villa Italia	118
77	Barrio Villa Jazmín	24
78	Barrio Villa Tatiana I etapa	201
79	Barrio Villa Tatiana II etapa	124
80	Barrio Zaguanes	88
81	Conjunto Portal de la Pradera	20
82	Conjunto Residencial Quintas de Firenza	18
83	Conjunto Torres del Prado	29
84	Urbanización Aomeca	30
85	Urbanización Bioma	35
86	Urbanización Bomberos	26
87	Urbanización El Recuerdo	60
88	Urbanización El Palmar de la Sierra	39
89	Urbanización Inés Juliana	12
90	Urbanización Las Camelias	44
91	Urbanización Las Palmas	237
92	Urbanización Las Terrazas	37
93	Urbanización Las Villas	10
94	Urbanización Segundo Henao	32
95	Urbanización Veracruz	618
96	Urbanización Villa Grande	23
97	Urbanización Villa Inés	32
98	Urbanización Villas del Café	39
99	Urbanización 21 de Mayo	22
100	Sector Alto del Río	8
101	Sector Fundadores	5
102	Sector González	3
103	Sector Indígena	15
104	Sector Ladrilleras	18
105	Sector Milancito	4
106	Sector San Bernardo	11
107	Zona Centro	396
Total unidades prediales con edificación		12.724

Fuente: Secretaría de Planeación

1.10 Red Urbana Geodésica

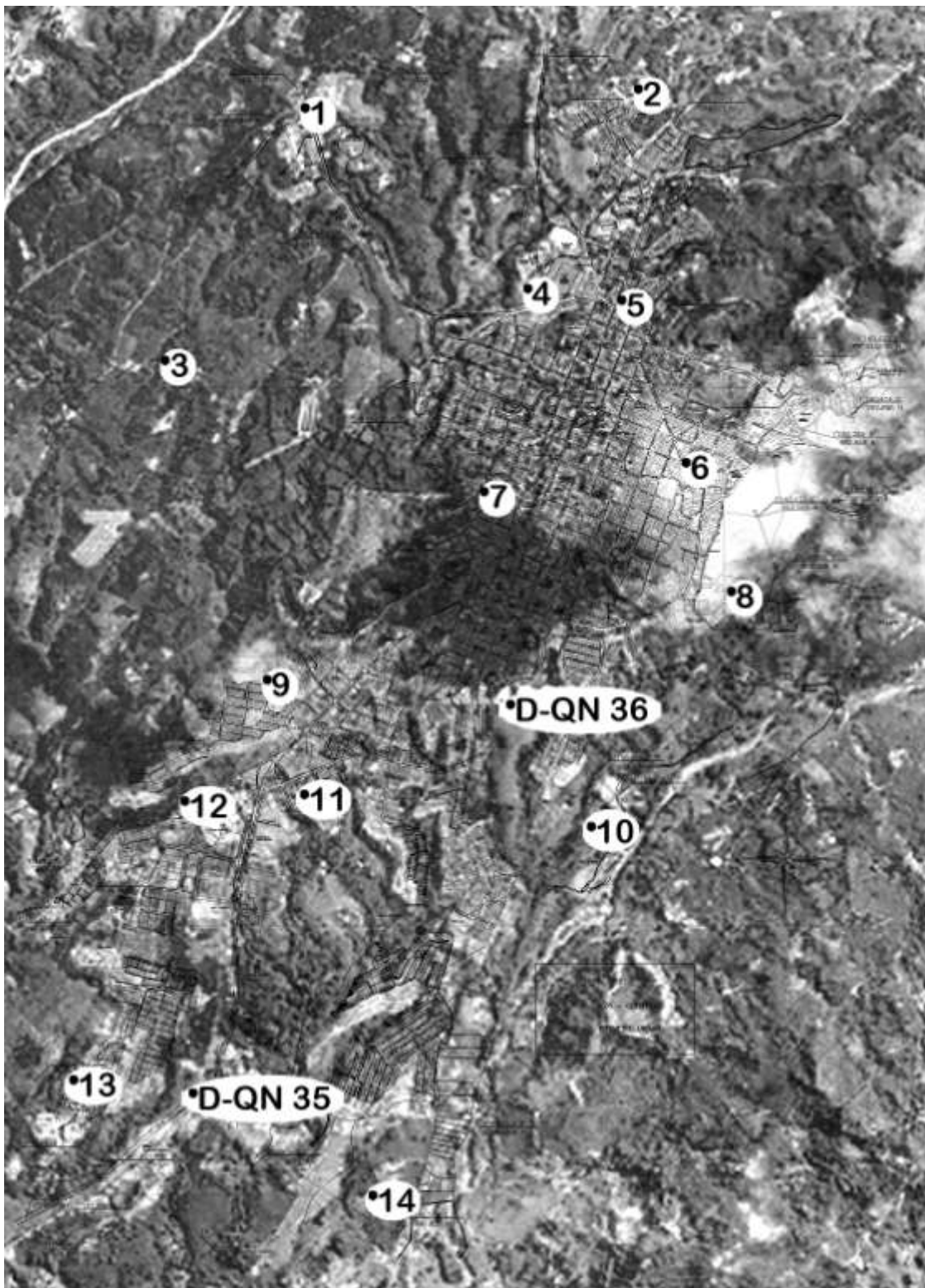

Coordenada plana E	Coordenada plana N	Mojón	Altura GPS	Coordenada geográfica N	Coordenada geográfica E
1159913.03	992718.37	M-CA06	1527.20	4° 31' 44,20" N	75° 38' 12,35" O
1158470.15	994020.26	M-CA01	1543.79	4° 32' 26,58" N	75° 38' 59,07" O
1157895.32	993082.72	M-CA03	1509.35	4° 31' 56,10" N	75° 39' 17,77" O
1159291.57	993391.63	M-CA04	1535.40	4° 32' 06,07" N	75° 38' 32,47" O
1159690.53	994102.34	M-CA02	1559.50	4° 32' 29,17" N	75° 38' 19,49" O
1159642.68	993322.21	M-CA05	1543.35	4° 32' 03,79" N	75° 38' 21,09" O
1157972.15	990136.06	D-QN 35	1478.96	4° 30' 20,20" N	75° 39' 15,47" O
1157138.05	989924.80	M-CA15	1465.02	4° 30' 13,38" N	75° 39' 42,53" O
1157614.12	990284.67	M-CA13	1475.06	4° 30' 25,06" N	75° 39' 27,07" O
1158470.06	991415.19	M-CA11	1492.91	4° 31' 01,80" N	75° 38' 59,24" O
1158017.56	991375.98	M-CA12	1494.25	4° 31' 00,55" N	75° 39' 13,91" O
1158326.20	991855.45	M-CA09	1501.60	4° 31' 16,14" N	75° 39' 03,87" O
1160099.04	992216.33	M-CA08	1528.28	4° 31' 27,77" N	75° 38' 06,36" O
1159589.27	991326.04	M-CA10	1464.77	4° 30' 58,82" N	75° 38' 22,95" O
1159141.05	992592.89	M-CA07	1526.16	4° 31' 40,08" N	75° 38' 37,40" O
1158793.91	989866.22	M-CA14	1480.58	4° 30' 11,37" N	75° 38' 48,83" O
1159265.78	991756.00	D-QN 36	1515.24	4° 31' 12,84" N	75° 38' 33,41" O
1160402.42	992591.10	D-QN 34	1583.53	4° 31' 39,94" N	75° 37' 56,50" O

Fuente: Secretaría de Planeación

Nota los puntos:

M-CA15 Ubicado en el Centro Poblado Milciades Segura
D-QN 34 Ubicado en la Virgen Blanca

1.11 División Territorial – Corregimientos

1.11.1 Centro Poblado Corregimiento Barcelona

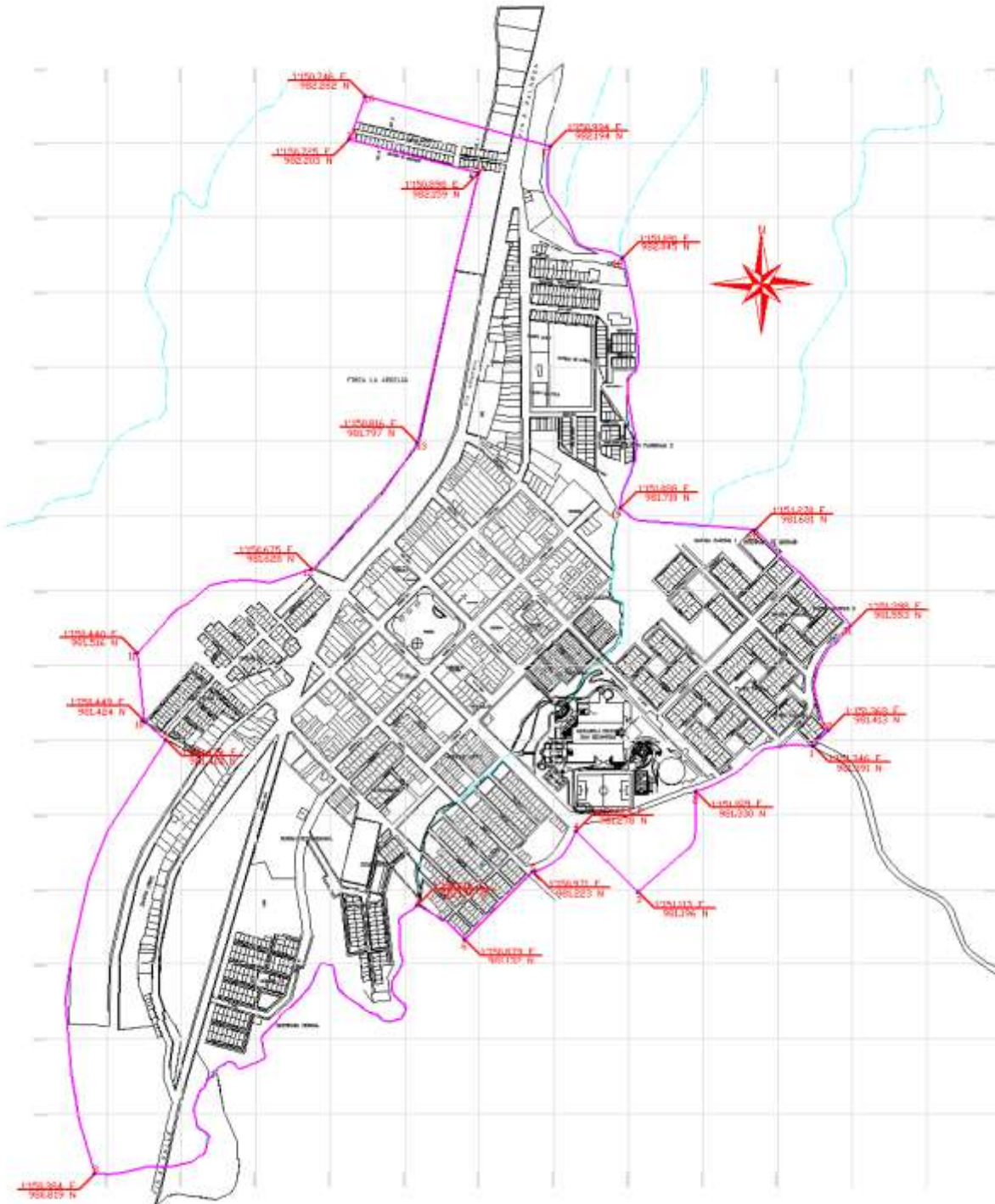

No.	Barrios	Unidades prediales con edificación
1	Barrio Ancizar López	92
2	Barrio Caritas I	76
3	Barrio Caritas II	24
4	Barrio Cooviserq	114
5	Barrio El Centro	75
6	Barrio Europeo	52
7	Barrio El Cacique	66
8	Barrio El Lucerito	3
9	Barrio El Congal	58
10	Barrio El Congal II	109
11	Barrio El Totumo	32
12	Barrio Fundadores	105
13	Barrio Gaitán	40
14	Barrio Italiano	48
15	Barrio Las Colinas	235
16	Barrio Los Álamos	114
17	Barrio Pablo Sexto	27
18	Barrio Panorama I	91
19	Barrio Panorama II	73
20	Barrio Popular	34
21	Barrio Porvenir	100
22	Barrio San Felipe	83
23	Barrio Uribe	61
24	Barrio Vélez	88
25	Barrio Zuleta	52
26	Barrio La 14	40
Total unidades prediales con edificación		1.892

Fuente: Secretaría de Planeación

1.11.2 Centro Poblado Corregimiento La Virginia

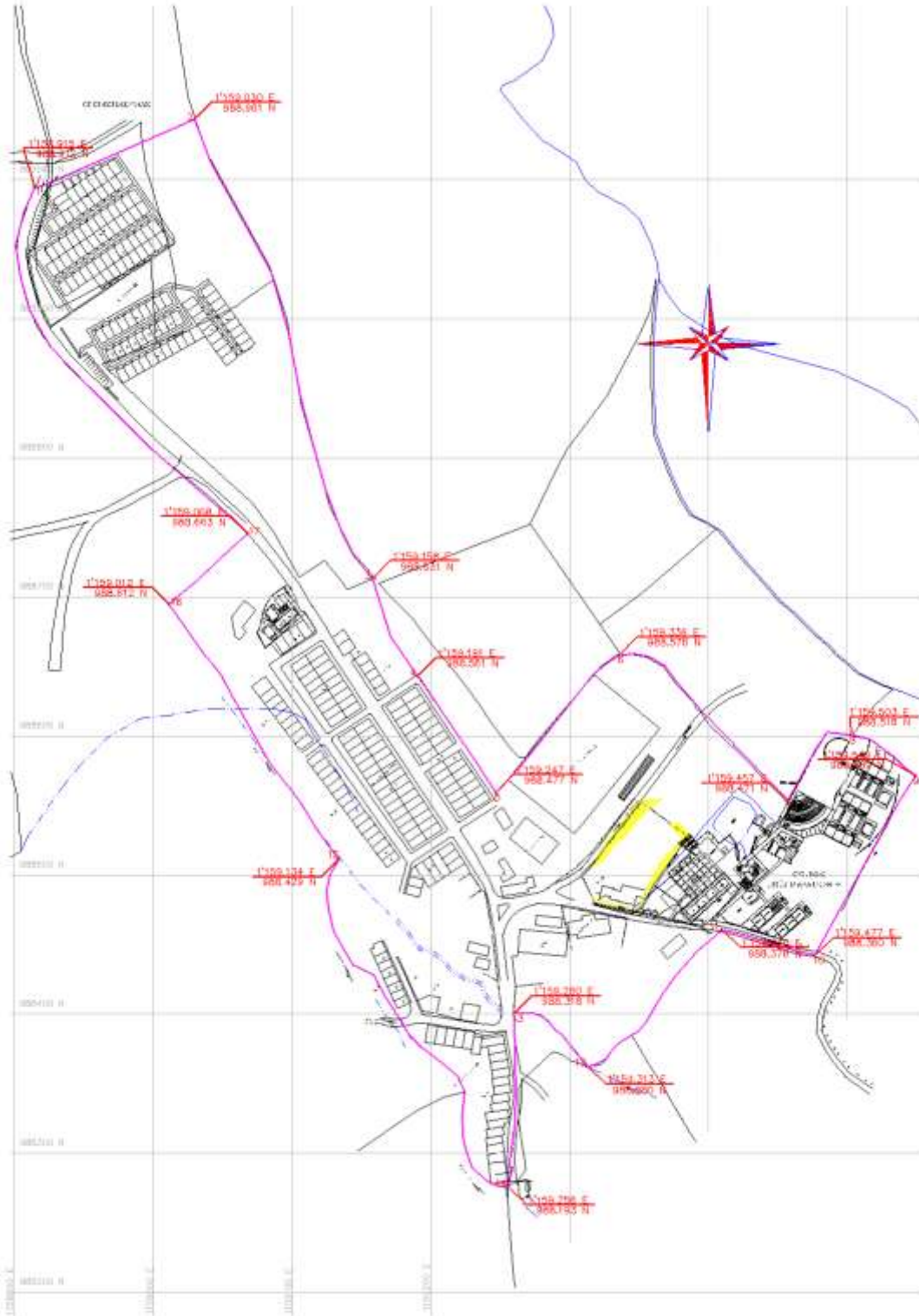

No.	Barrios	Unidades prediales con edificación
1	Barrio Divino Niño	118
2	Barrio Los Cafeteros	133
3	Barrio Mariano Ospina	39
Total unidades prediales con edificación		290

Fuente: Secretaría de Planeación

1.12 Área Rural



1.12.1 Unidad Agrícola Familiar Municipio de Calarcá

UAF Municipal	23.77 Hectáreas
---------------	-----------------

1.12.2 Veredas

1. Buenos Aires	• Buenos Aires Alto
	• Buenos Aires Bajo
	• El Chagualo
	• El Crucero
	• El Castillo
	• Chagualá
2. La Pradera	• Pradera Alta
	• Pradera Baja
3. El Cebollal	• El Cebollal
	• Los Tanques
4. San Rafael	• San Rafael
5. El Túnel	• El Túnel
6. La Primavera	• La Primavera
7. Puerto Rico	• Puerto Rico
8. La Floresta	• La Floresta
	• La Zulia
9. Bohemia	• Bohemia
	• Aguacatal
	• La Estrella
10. La Bella	• La Bella
	• La Granja
	• Potosí
11. La Española	• La Española
12. La Albania	• La Albania
13. Travesías	• Travesías
14. Calle Larga	• Calle larga
15. Río Verde	• Río Verde
16. La Cabaña	• La Cabaña
17. Barragán	• Barragán
18. La Virginia	• La Virginia
	• La Rochela

19. La Paloma	• La Paloma
	• Las Palmas
20. Santo Domingo	• Santo Domingo Alto
	• Santo Domingo Bajo
21. Las Auras	• Las Auras
22. Planadas	• Planadas
23. Quebradanegra	• Quebradanegra
	• Vista Hermosa
24. Guayaquil	• Guayaquil Alto
25. El Pensil	• El Pensil
26. Alto del Oso	• El Alto del Oso
27. El Calabazo	• El Calabazo

Fuente: Secretaría de Planeación

1.12.3 Centros poblados

No.	Centro Poblados	Unidades prediales con edificación
1	Centro Poblado de Quebradanegra	95
2	Centro Poblado Industrial La María	61
3	Centro Poblado Milciades Segura	56
4	Centro Poblado La Bella	22

Fuente: Secretaría de Planeación



Centro Poblado de Quebradanegra



Centro Poblado Industrial La María



Centro Poblado Milciades Segura



Centro Poblado La Bella

1.12.4 Condominios campestres

No.	Condominios campestres	Ubicacion	Numero de predios
1	Agua Bonita	Vereda la Albania	36
2	Bosques de la Bella	Vereda la Bella Vía a Barcelona	24
3	Cooperativa Nacional de Cafeteros	Vereda La Española	14
4	Guayacanes	Vereda La Española	15
5	El Bosque	Vereda La Española Km 7 Vía Barcelona	26
6	El Remanso	Vereda Calle Larga	8
7	La Bella	Vereda La Bella	31
8	La Micaela	Vereda La Bella	30
9	Las Delicias	Vereda La Bella	14
10	Los Almendros	Vereda Barragán	65
11	Los Cipreses	Vereda La Bella vía a Potosí	13
12	Los Guayacanes	Vereda La Bella	10
13	Nogales de Combia	Vereda la Bella	14
14	Valle del Sol	Vereda Barragán	83

Fuente: Secretaría de Planeación

1.13 Corredores Suburbanos

No.	Corredores Suburbanos	Hectáreas
1	Corredor vial Calarcá - Armenia	216,00
2	Corredor vial Calarcá - Chaguala	197,25
3	Corredor vial Calarcá – La Bella	49,00
4	Corredor vial Calarcá – La Línea	477,24
5	Corredor vial Calarcá – La Bella – Barcelona – La Y – Balboa	60,00
6	Corredor vial Barcelona - Barragán	58,00
Total suelo suburbano		1.057,49

Fuente: Secretaria de Planeación

1.14 División Eclesiástica

Nombre Iglesia y/o Parroquias	Religión	Dirección
Parroquia San José	Católica	Carrera 24 # 39 – 28
Parroquia Cristo Rey	Católica	Calle 30 # 26 – 71
Parroquia San Pedro Claver	Católica	Calle 35 # 27 – 15
Parroquia Nuestra Señora del Perpetuo Socorro	Católica	Barrio Laureles
Parroquia Nuestra señora del Carmen Barcelona	Católica	Centro Poblado Corregimiento de Barcelona Calle 11 # 10-08
Parroquia Divino Niño	Católica	Centro Poblado Corregimiento La Virginia
Nuestra Señora de Fátima	Católica	Vía Puerto Rico – Frente a Barrio Llanitos
Iglesia de Dios Ministerial de Jesucristo Internacional	Cristiana	Av. Colón # 15 – 60
Iglesia de Dios Ministerial de Jesucristo Internacional	Cristiana	Carrera 11 # 12 - 55 Centro Poblado del Corregimiento de Barcelona
Iglesia de Jesucristo de los Santos de los últimos días (Mormones)	Cristiana	Calle 44 # 20 – 59
Cruzada Estudiantil y Profesional de Colombia	Cristiana	Carrera 25 # 44 -21
Iglesia cristiana de los Testigos de Jehová	Cristiana	Calle 41 # 20 – 48

Nombre Iglesia y/o Parroquias	Religión	Dirección
Iglesia cristiana de los Testigos de Jehová	Cristiana	Centro Poblado del Corregimiento de Barcelona
Unión Misionera Amor y Vida a las Naciones	Cristiana	Calle 40 # 19 – 40
Iglesia Pentecostal Unida de Colombia	Evangélica	Carrera 24 # 32 – 40
Iglesia Adventista del Séptimo Día	Cristiana	Calle 35 # 23 – 34
Centro Misionero Bethesda	Cristiana	Calle 36 # 24 – 37

Fuente: Secretaría de Planeación

1.15 División Judicial

Juzgados del Circuito		Juzgados Municipales		Comisaria de Familia
Civil	Penal	Civil	Penal	
1	1	2	2	1

Fuente: Secretaría de Gobierno

1.15.1 División Judicial por Juzgado

Juzgados	Dirección	Teléfono
Juzgado de Circuito Civil y Laboral	Carrera 24 # 42 - 14	742 1130
Juzgado de Circuito Penal	Carrera 24 # 39 – 52 Piso 4	742 1160
Juzgado de Circuito Promiscuo y de Familia	Carrera 24 # 39 – 52 Piso 5	743 5585
Juzgado Civil Municipal 1 y 2	Carrera 24 # 39 – 52 Piso 5	742 1351 742 1127
Juzgado Penal Municipal 1 y 2	Carrera 24 # 39 – 52 Piso 4	742 1662 742 1128

Fuente: Secretaría de Gobierno

1.16 División Notarial y de Registro

Oficina	Director	Dirección	Teléfono
Oficina de Registro de Instrumentos Públicos	Julio Cesar López Espinosa	Carrera 26 # 39-21 Piso 2	742 2879
Notaria Primera	Luis Fernando Martínez Ocampo	Carrera 26 # 40-00	743 3126
Notaria Segunda	Jorge Julio Echeverri Botero	Carrera 26 # 39-37	7436694 743 3163
Registraduría Municipal del Estado Civil	Fernando Marín García	Calle 39 # 17-21	742 3263 742 3263

Fuente: Secretaría de Gobierno

1.17 Comandos y Puestos de Policía

Comando/Puesto Policía	Dirección	Teléfono
Comando de Policía Calarcá	Calle 42 # 19-07	742 1121
Estación de Policía Barcelona	Carrera 10 # 10-30	765 6100
Estación de Policía Barragán	Vereda Barragán	753 7980
Centro de Atención Inmediata CAI Móvil existen dos (2) los cuales se ubican en diferentes puntos de la ciudad	NA	
CAI las Américas	Carrera 27 entre calles 34 y 35	

Fuente: Secretaría de Gobierno

2. DEMOGRAFÍA

2.1 Población según censo 2005 y proyección preliminar por cabecera y resto Departamento del Quindío y Municipio Calarcá 2013

Municipio /Departamento	Población Censo 2005			Población Proyectada 2013		
	Total	Cabecera	Resto	Total	Cabecera	Resto
Calarcá	73.741	56.200	17.541	76.819	58.933	17.886
Quindío	534.552	462.410	72.142	558.969	489.301	69.668
Relación Porcentual	13,79%	12,15%	24,31%	13,74%	12,04%	25,67%

Fuente: DANE

2.2 Proyección población 2013 por sexo, grupos quinquenales de edad

Proyección Población 2013			
Grupos de edad	Total	Hombres	Mujeres
Total	76.819	38.256	38.563
0-4	6.476	3.337	3.139
5-9	6.439	3.326	3.113
10-14	6.455	3.314	3.141
15-19	6.880	3.556	3.324
20-24	6.685	3.431	3.254
25-29	5.542	2.763	2.779
30-34	4.992	2.476	2.516
35-39	4.752	2.413	2.339
40-44	4.738	2.354	2.384
45-49	5.005	2.431	2.574
50-54	4.637	2.239	2.398
55-59	3.914	1.877	2.037
60-64	3.226	1.527	1.699
65-69	2.428	1.110	1.318
70-74	1.835	830	1.005
75-79	1.399	648	751
80 Y MÁS	1.416	624	792

Fuente DANE

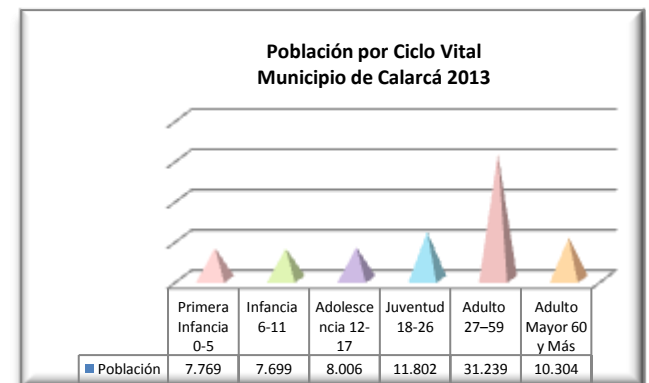
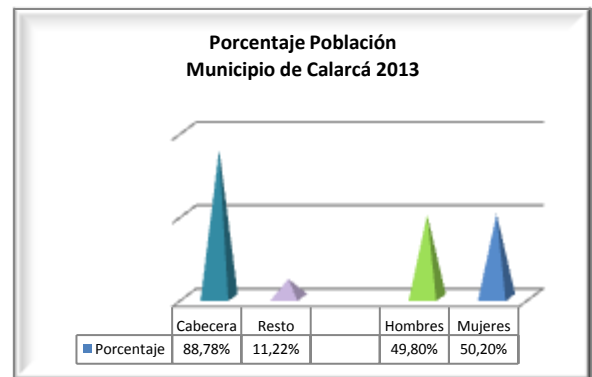

2.3 Población focalizada en la base de datos Sistema de Selección de Beneficiarios SISBEN a diciembre 31 de 2013

Urbano	%	Rural	%	Total Población
50.946	88.89%	6.365	11.11%	57.311

Fuente: Secretaría de Planeación

2.4 Personas según estado civil focalizada en la base de datos Sistema de Selección de Beneficiarios SISBEN a diciembre 31 de 2013

Estado Civil	Total	
	No	%
Unión libre	11.011	19,21%
Casado	7.965	13,90%
Viudo	2.361	4,12%
Separado	3492	6,09%
Soltero	32.482	56,68%
Total	57.311	100%

Fuente: Secretaría de Planeación

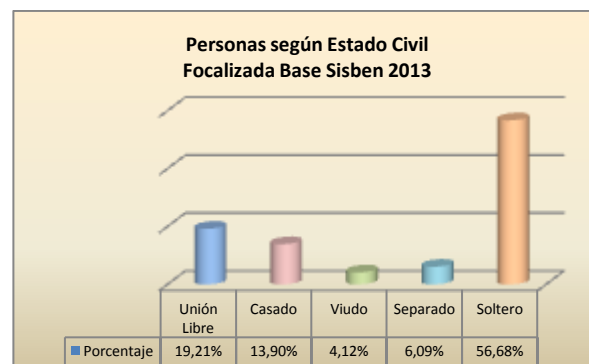

2.5 Personas según tipo de documento focalizadas en la base de datos Sistema de Selección de Beneficiarios SISBEN a diciembre 31 de 2013

Condición	No. de Personas		Total
	Hombres	Mujeres	
Indocumentadas	0	0	0
Registro Civil	3.918	3.756	7.674
Tarjeta de Identidad	5.468	5.038	10.506
Cédula de Extranjería	10	10	20
Cédula de Ciudadanía	18.380	20.731	39.111
Total	27.776	29.535	57.311

Fuente: Secretaria de Planeación

2.6 Personas según la actividad realizada focalizadas en la base de datos Sistema de Selección de Beneficiarios SISBEN a diciembre 31 de 2013

Actividad	No. de Personas		Total	%
	Hombres	Mujeres		
Sin actividad	5.402	3.992	9.394	16,39%
Trabajando	12.291	6.219	18.510	32,30%
Buscando trabajo	1.658	823	2.481	4,33%
Estudiando	7.725	7.361	15.086	26,32%
Oficios del hogar	122	10.687	10.809	18,86%
Rentista	18	25	43	0,08%
Jubilado pensionado	460	351	811	1,42%
Invalído	100	77	177	0,31%
Total	27.776	29.535	57.311	100%

Fuente: Secretaría de Planeación Municipal

2.7 Programa Familias en Acción

Nº Familias beneficiadas	Nº de beneficiados con subsidios de nutrición	Nº de beneficiados con subsidios de educación	Total menores beneficiados
2.645	1.388	3.194	4.582

Fuente: Secretaria de Servicios Sociales y Salud

2.8 Población Desplazada

Censo municipio de Calarcá	Total personas	Total hogares
		3.441

Fuente: Secretaría de Servicios Sociales y Salud

2.8.1 Ubicación geográfica

Ubicación geográfica de la Población desplazada en el Municipio			
Zona Rural		Zona Urbana	
Nº de Personas	Nº de Hogares	Nº de Personas	Nº de Hogares
342	695	3.099	55

Fuente: Secretaria de Servicios Sociales y Salud

2.8.2 Población desplazada por grupo de edad y sexo

<i>Edades (años)</i>	<i>Hombres</i>	<i>Mujeres</i>	<i>Total</i>
De 0 a 5	169	152	321
De 6 a 12	367	351	718
De 13 a 17	170	175	345
De 18 a 26	267	339	606
De 27 – 60	519	695	1214
Mayores de 61	103	134	237
Total	1595	1846	3441

Fuente: Secretaria de Servicios Sociales y Salud

2.8.3 Población en condición de desplazamiento que presenta alguna discapacidad

<i>Hombres</i>	<i>Mujeres</i>	<i>Total</i>
48	42	90

Fuente: Secretaria de Servicios Sociales y Salud

2.8.4 Población afrocolombiana condición de desplazamiento

<i>Afrocolombianos</i>		<i>Rangos de Edad</i>					
		<i>0 - 5</i>	<i>06-12</i>	<i>13 -17</i>	<i>18 - 26</i>	<i>27 – 60</i>	<i>61 más</i>
Hombre	3	1	0	0	1	1	0
Mujer	5	4	0	0	1	0	0
Total	8	5	0	0	2	1	0

Fuente: Secretaria de Servicios Sociales y Salud

2.8.5. Población en condición de desplazamiento afiliada al régimen subsidiado en salud

Población Afiliada		Masculino	Femenino	Total
Salud Vida	0 -14 años	3	1	4
	15 19 años	2	0	2
	20 – 59 años	1	4	5
	> 60 años	2	0	2
Asmet Salud	0 – 14 años	55	58	113
	15 – 19 años	28	19	47
	20 -59 años	55	104	159
	>60 años	22	24	46
Cafesalud	0 – 14 años	77	80	157
	15 – 19 años	38	38	76
	20 – 59 años	97	198	295
	>60 años	28	28	56
Caprecom	0 – 14 años	180	192	372
	15 – 19 años	47	52	99
	20 – 59 años	98	301	399
	>60 años	59	12	71
Total		792	1.111	1.903

Fuente: Secretaria de Servicios Sociales y Salud

2.8.6. Población en condición de desplazamiento vinculada a proyectos productivos

Proyecto	Hombres	Mujeres	Total
Con proyecto productivo	4	57	60

Fuente: Secretaria de Servicios Sociales y Salud

3. SALUD Y BIENESTAR SOCIAL

3.1 Organismos de Salud

Organismos de Salud	Nivel	Dirección	Teléfono
IPS Colsalud S.A.	1	CL 41 20-59	7435131
ESE Hospital la Misericordia	2	Cll 43 26-13	7436722
Centro de Salud Barcelona	2	Cra 10 Cll 13	7656304
Pasbisalud Unión Temporal	1	Cra 25 Cll 43	7435921
Centro de Salud Simón Bolívar	2	Cll 21 33-34	7431626
Centro de Salud Gaitán	2	Plazoleta Barrio Gaitán	7435802
Centro de Salud la Virginia	2	La Virginia	7430899
Centro de Salud Balcones	2	Cra 34A 13B-12	7422070
Cosmitet Ltda.	1	CARRERA 25 # 45-48	7422533
Corporación IPS Eje Cafetero	1	CARRERA 26 # 39-41	3008960410
Centro de salud Quebrada Negra	2	Quebradanegra	

Fuente: Secretaría de Servicios Sociales y Salud

Organismos de Salud	Nº de Médicos	Nº de Enfermeras	Nº de Auxiliares de Enfermería
ESE hospital la misericordia	22	10	77
Centro de salud Barcelona	3	1	9
Centro de salud Simón Bolívar	4	1	2
Centro de salud Gaitán	3	1	1
Centro de salud la Virginia	1	0	1
Centro de salud Balcones	5	1	2
Centro de salud Quebradanegra	1	0	1

Fuente: Secretaría de Servicios Sociales y Salud

3.2 Principales Causas de Morbilidad General

Causas	Total consultas	Porcentaje
Diarrea y gastroenteritis de presunto origen infeccioso	10.931	16,61%
Infección de vías urinarias sitio no especificado	10.573	16,07%
Rinofaringitis aguda (resfriado común)	9.207	13,99%
Caries de la dentina	5.970	9,07%
Hipertensión esencial (primaria)	5.361	8,15%
Amigdalitis aguda no especificada	4.419	6,72%
Lumbago no especificado	3.993	6,07%
Cefalea	3.774	5,74%
Gastritis crónica no especificada	3.115	4,73%
Hiperlipidemia mixta	2.519	3,83%
Otras causas	5.940	9,03%
Total Consultas:	65.802	100%

Fuente: Secretaría de Servicios Sociales y Salud

3.3 Morbilidad Consulta de Urgencias Año 2013

Causas	Número de casos	Porcentaje
Diarrea y gastroenteritis de presunto origen infeccioso	2.702	18,94%
Rinofaringitis aguda (resfriado común)	2.276	15,95%
Infección de vías urinarias sitio no especificado	1.799	12,61%
Lumbago no especificado	1.550	10,86%
Amigdalitis aguda no especificada	1.317	9,23%
Bronquitis aguda no especificada	1.237	8,67%
Cefalea	1.200	8,41%
Otros dolores abdominales y los no especificados	953	6,68%
Enfermedad pulmonar obstructiva crónica con exacerbación aguda no especificada	460	3,22%
Gastritis no especificada	429	3,01%
Otras causas	346	2,42%
Total:	14.269	100%

Fuente: Secretaría de Servicios Sociales y Salud

3.4 Principales Causas de Mortalidad General

Causas	Número de casos	Porcentaje
Muerte fetal de Causa no especificada	129	28%
Infarto agudo de miocardio	62	13.5%
Enfermedad pulmonar obstructiva crónica	24	5.2%
Cáncer gástrico	15	3.3%
Cáncer pulmonar	11	2.4%
Causas indeterminadas	104	25%
Otras Causas	115	22.6%
Total:	460	100%

Fuente: Secretaría de Servicios Sociales y Salud

3.5 Nacimientos Intra Hospitalarios

Vivos			Muertos			Total	
Hombres	Mujeres	Total	Hombres	Mujeres	Total	Hombres	Mujeres
487	518	1.005	0	4	4	487	514

Fuente: Secretaría de Servicios Sociales y Salud

3.5.1 Recién nacidos y lugar de Residencia

Lugar de Residencia	Nro. de recién Nacidos
Con residencia en el Municipio de Calarcá Quindío	467

Fuente: Secretaría de Servicios Sociales y Salud

3.5.2 Nacidos vivos con bajo peso

Proporción de Nacidos Vivos con Peso Bajo al Nacer		
Municipio	Número	Proporción
Calarcá	11	0..01%
* Menos de 2500 g		

Fuente: Secretaría de Servicios Sociales y Salud

3.5.3 Nacidos vivos por régimen de seguridad

Régimen	Número	Porcentaje
Contributivo	36	3.6%
Subsidiado	870	86.4%
Excepción	7	0.7%
Especial	0	0.0%
No asegurado	94	9.3%
Total:	1.007	100%

Fuente: Secretaría de Servicios Sociales y Salud

3.6 Nacimientos Registrados por Género año 2013

Mes	Notaria 1			Notaria 2			Registraduría Nacional			Total		
	Hombre	Mujer	Total	Hombre	Mujer	Total	Hombre	Mujer	Total	Hombre	Mujer	Total
Enero	11	20	31	10	6	16	17	17	34	38	43	81
Febrero	20	9	29	13	11	24	17	8	25	50	28	78
Marzo	16	6	22	13	10	23	11	18	29	40	34	74
Abril	25	10	35	10	5	15	18	15	33	53	30	83
Mayo	7	19	26	4	10	14	11	12	23	22	41	63
Junio	9	15	24	8	11	19	5	5	10	22	31	53
Julio	16	11	27	9	12	21	8	14	22	33	37	70
Agosto	7	12	19	7	7	14	17	15	32	31	34	65
Septiembre	10	7	17	15	14	29	14	12	26	39	33	72
Octubre	13	8	21	9	10	19	9	15	24	31	33	64
Noviembre	13	11	24	7	11	18	11	13	24	31	35	66
Diciembre	16	19	35	10	14	24	8	4	12	34	37	71
Total	163	147	310	115	121	236	146	148	294	424	416	840

Fuente: Notaria 1, Notaria 2 y Registraduría Nacional

Entidad	2011	2012	2013
Notaría Primera	317	270	310
Notaria Segunda	271	380	236
Registraduría Nacional	376	51	294
Total	964	701	840

Fuente: Notaria 1, Notaria 2 y Registraduría Nacional

3.7 Número de defunciones por grupo de edad

Grupo de Edad	Número de Casos	%
Menor de 1 Año	100	35.22%
De 1 - 4 Años	0	0%
De 5 -14 Años	0	0%
De 15 -44 Años	5	1.76%
De 45 -59 Años	12	4.22%
60 y Más	167	58.80%
Total:	284	100%

Fuente: Secretaría de servicios sociales y salud

3.8 Número de defunciones en el Municipio

Mortalidad General						
Según Residencia		Fetal	Perinatal	Neonatal	Infantil	Materna
Calarcá	284	100	9	3	0	0
Quindío	3380	515	82	31	59	4

Fuente: Secretaría de Servicios Sociales y Salud

3.8.1 Mortalidad fetal por género

Muertos Fetales			
Hombres	Mujeres	Indeterminado	Total
5	3	92	100

Fuente: Secretaría de Servicios Sociales y Salud

3.9 Número de recién nacidos por ocurrencia en la E.S.E. Hospital La Misericordia

Lugar de Residencia	No de Recién Nacidos
Con residencia en el Municipio de Calarcá Quindío	467
Con residencia en otros Municipios	540
Total:	1.007

Fuente: Secretaría de Servicios Sociales y Salud

3.10 Características más Importantes recién nacidos

Talla promedio	50.95	
Peso promedio	3.341,31 Gr.	
Multiplicidad	Simple	1007
	Gemelar	0
Atención partos	Médico	1005
	Partera	1
	Otros	1

Fuente: Secretaría de Servicios Sociales y Salud

3.11 Tipo de parto

Tipo	Nº Casos	Porcentaje
Espontáneo	756	75%
Cesárea	247	24.6%
Instrumentado	4	0.4%
Total	1007	100%

Fuente: Secretaría de Servicios Sociales y Salud

3.12 Edades de las madres gestantes

Edad (Años)	Numero	Porcentaje
< de 15	11	1.0%
15-19	330	33%
20 – 21	161	16%
22 -25	213	21%
> 25	292	29%
TOTAL:	1007	100%

Fuente: Secretaría de Servicios Sociales y Salud

3.13 Número de camas hospitalarias y rendimiento

Número de camas	Número de egresos	Días cama disponible	% de ocupación	Promedio estancia
68	4.039	12.838	60%	3,7

Fuente: Secretaría de Servicios Sociales y Salud

3.14 Vacunaciones Realizadas por Biológico

Tipo de biológico	Dosis					
	Única	1ª Dosis	2ª Dosis	3ª Dosis	Refuerzo 18 meses	Refuerzo 5 años
Dpt		583	622	655	685	712
Bcg r.n	1004					
Polio		582	623	660	691	717
Pentavalente		583	622	655		
Triple viral	674					715
Fiebre amarilla	670					
Meningitis tipo b	N/A	N/A	N/A	N/A	N/A	N/A
Hepatitis b	1054					
Polio rn	N/A	N/A	N/A	N/A	N/A	N/A
Td embarazadas		294	230	38	9	3
TD MEF		2036	777	672	314	248

Fuente: Secretaría de Servicios Sociales y Salud

3.15 Casos de Difteria, Tétano, Tosferina, Sarampión y Tuberculosis Pulmonar.

Tipo de Enfermedad	Número de Casos
Difteria	0
Tosferina	2
Sarampión	0
Tuberculosis pulmonar	21
Tuberculosis extrapulmonar	11
Tétano	0
Total:	34

Fuente: Secretaría de Servicios Sociales y Salud

3.16 Hogares Comunitarios de Bienestar, Modalidad de Atención y Población Atendida

Modalidad de Atención	No. de Hogares	Población Atendida
Familiar Tiempo Completo (Tradicional)	68	816
Grupal Tiempo Completo	22	286
Hogar Comunitario FAMI	26	312
CDI Modalidad institucional con arriendo	2	269
CDI Modalidad institucional sin arriendo	1	60
CDI Modalidad Familiar	2	450

Fuente: Instituto Colombiano de Bienestar Familiar Regional Quindío Centro Zonal Calarcá

Nota aclaratoria: El Hogar Comunitario FAMI cuenta con 312 cupos pero se atiende 624, dado que la atención va dirigida al binomio madre-hijo

3.17 Población Atendida en Nutrición por Modalidad

Modalidad de Atención	Unidades de Servicio	Población Atendida (cupos)
Restaurante Escolar		
Almuerzo	29	2.005
Desayuno	28	5.928
Hogares comunitarios	90	1.102
Hogares infantiles	3	384
Hogares FAMI	26	312
Programa de Alimentación al Adulto Mayor Juan Luis Londoño de la Cuesta		
Programa desayuno con amor día	17	291

Fuente: Instituto Colombiano de Bienestar Familiar Regional Quindío Centro Zonal Calarcá

3.18 Atención a niñez y adolescencia

Generaciones con Bienestar	Unidad de Servicio	Población Atendida (cupos)
Niños y adolescentes NNA entre 6 y 17 años	8	200

Fuente: Instituto Colombiano de Bienestar Familiar Regional Quindío Centro Zonal Calarcá

3.19 Situación Nutricional menor de 5 años

3.19.1 Situación Nutricional (talla/edad) menor de 5 años

Total de niños y niñas	Normales		Registro DNT		Desnutrición		Total Riesgo (desnutrición+obesidad) = Malnutrición	
	No.	%	No.	%	No.	%	No.	%
	1.309	54,80%	711	30%	368	15,40%	368	15,40%

Fuente: Instituto Colombiano de Bienestar Familiar Regional Quindío Centro Zonal Calarcá

3.19.2 Situación Nutricional (peso/talla) menor de 5 años

Total de niños y niñas	Normales		Registro DNT		Desnutrición		Sobrepeso /Obesidad		Total Riesgo (desnutrición+obesidad)=Malnutrición	
	No.	%	No.	%	No.	%	No.	%	No.	%
	1.477	62,00%	146	6,10%	3	0,10%	739	31,00%	220	9,10%

Fuente: Instituto Colombiano de Bienestar Familiar Regional Quindío Centro Zonal Calarcá

3.19.3 Situación Nutricional (peso/edad) menor de 5 años

Total de niños y niñas	Normales		Registro DNT		Desnutrición Global		Sobrepeso /Obesidad		Total Riesgo (desnutrición+obesidad)=Malnutrición	
	No.	%	No.	%	No.	%	No.	%	No.	%
	1.699	71,00%	355	14,90%	58	2,40%	276	11,00%	57	2,40%

Fuente: Instituto Colombiano de Bienestar Familiar Regional Quindío Centro Zonal Calarcá

3.20 Trámites Comisaría de Familia

3.20.1 Violencia intrafamiliar y alimentos

Actividades	2013
Requerimiento por violencia intrafamiliar	196
Medidas de protección	6
Procesos de alimentos	108
Requerimiento atraso cuota alimentaria	23
Audiencias extrajudiciales	165
Fijación de cuota alimentaria	152
Exoneración de cuota alimentaria	15
Revisión de cuota alimentaria	52
Ofrecimiento de cuota alimentaria	19
Custodia y cuidado personal	34
Regulación de visitas	23
Reconocimiento voluntario unión marital de hecho	42
Fijación de cuota alimentaria en persona Mayor de Edad	40
Revisión cuota alimentaria en persona mayor	0
Repartición de bienes muebles por mutuo acuerdo	3
Autorización salida del país de menor	4
Fijación cuota alimentaria en hijo por nacer	8
Fijación cuota alimentaria para cónyuge	2
Fijación cuota alimentaria y regulación de visitas	112

Fuente: Secretaría de Gobierno – Comisaría de Familia

3.20.2 Restablecimiento derechos niños, niñas y adolescentes

Actividades	2013
Historias vulneración de derechos	107
Medio socio familiar (Juan XXIII) Calarcá y Barcelona externado	45
Hogar de emergencia	35
Hogar sustituto	40
Internado Juan XXIII y El Edén	30
Centro de atención Juan Bosco	13
Fundación FARO	14
Madres lactantes y gestantes Luz Vida Juan XXIII	6
Total procesos de restablecimientos de derechos	183

Fuente: Secretaría de Gobierno – Comisaría de Familia

3.20.3 Procesos que se realizan ante el Juzgado

Actividades	2013
Amparos de Pobreza	0
Levantamiento de medidas ante el Juzgado de Familia	0
Solicitud de reconocimiento	0
Solicitud de Copias	105
Demandas ejecutivas y/o de Alimentos	32
Solicitud de embargos	1
OTROS PROCESOS	
Certificados de Familias en Acción	8
Procesos por amenazas (convivencia escolar)	18
Franquicias	116
Oficios despachados	659
Talleres de prevención realizados en los colegios	38
Visitas Domiciliarias	512
Visitas Domiciliarias para Adultos Mayores	302
Asesorías legales	320
Asistencia Psicológica	158

Fuente: Secretaría de Gobierno – Comisaría de Familia

3.21 Delitos Contra la Vida y la Integridad Personal

Delito	2012	2013	DIF	% Variación
Homicidios (todas las modalidades)	123	96	-40	-33%
Homicidio culposo	26	13	-13	-50%
Lesiones personales	243	308	65	27%
Lesiones culposas	141	101	-40	-28%
Total	533	518	-15	-3%

Fuente: Sistema SPOA

3.22 Delitos Contra el Patrimonio Económico

Delito	2012	2013	DIF	% Variación
Estafa (todas las modalidades)	25	34	9	36%
Extorsión	9	6	-3	-33%
Hurto agravado	5	15	10	200%
Hurto calificado	295	261	-34	-12%
Hurto (todas las modalidades)	134	202	68	51%
Total	468	518	50	11%

Fuente: Sistema SPOA

3.23 Delitos Contra la Libertad, Integridad y Formación Sexual

Delito	2012	2013	DIF	% VARIACION
Acceso carnal abusivo con menor de 14 años	1	1	0	0%
Acceso carnal violento	4	4	0	0%
Acto sexual violento	1	1	0	0%
Acto sexual violento con menor de 14 años	1	1	0	0%
Actos sexuales con menor de 14 años	1	3	2	200%
Total	8	10	2	

Fuente: Sistema SPOA

3.24 Delitos Contra la Familia

Delito	2012	2013	DIF	% VARIACION
Violencia Intrafamiliar	35	70	35	100%

Fuente: Sistema SPOA

3.25 Delitos Contra la Seguridad y Salud Pública

Delito	2012	2013	DIF	% VARIACION
Tráfico, fabricación o porte estupefacientes	1069	475	-594	-56%
Total	1069	475	-594	-56%

Fuente: Sistema SPOA

3.26 Organismos de Socorro

Organismos de Socorro	No. de Voluntarios	Dirección	Teléfono
Cuerpo de Bomberos Calarcá	52	Cl 39 # 18-52	742 1299
Cuerpo de Bomberos de Barcelona	16	Carrera 12 Calle 13	765 61200
Cruz Roja Calarcá	35	Cl 47 entre Cra 24 y 25	132
Defensa Civil Calarcá	33	Calle 39 Carrera 23 esquina	7435890
Defensa Civil Barcelona	20	Carrera 12 Calle 13	144
Total Voluntarios	156		

Fuente: Secretaría de Gobierno – Subsecretaría de Prevención y Atención de Desastres

3.27 Planes de contingencia atendidos por El Comité Local de Prevención y Atención de Desastres (CLOPAD)

Eventos	Número
Eventos Administrativos	31

Actividades	Número
Monitoreos Quebrada El Cofre, Corregimiento La Virginia	363
Capacitaciones en planes Barriales	10
Visitas Técnicas	212
Apoyo a las Instituciones Educativas en la elaboración y coordinación de los Planes de Emergencia	14
Censos viviendas ubicadas en zonas de alto riesgo y afectadas por eventos naturales	1
Apoyo a los organismos de socorro	5
Realización del segundo encuentro de brigadas Escolares Estudiantiles con el acompañamiento de Ingeiominas Manizales en temas relacionados con Volcan Cerro Machin y Cambio Climático.	0
Dotación en extintores a Instituciones Educativas en el Municipio	0
Total actividades	636

Fuente: Secretaría de Gobierno – Subsecretaría de Prevención y Atención de Desastres

4. EDUCACIÓN

4.1 Instituciones Educativas

Urbanos			Rurales			Total Establecimientos		
Públicos	Privados	Subtotal	Público	Privados	Subtotal	Públicos	Privados	Total
10	4	14	4	2	6	14	6	20

Fuente: Núcleo de Desarrollo Educativo Municipio de Calarcá

4.2. Instituciones Educativas Oficiales

No.	Nombre	Nivel Académico	Dirección	Celular	Teléfono
1	Robledo	Académico	Cra 25 No. 50-01	3155479244	7421279
2	Instituto Calarcá	Académico	Cra 25 No. 50-00	3178344231	7422358
3	Instituto Tecnológico	Técnico	Barrio Antonio Nariño	3217738610	7435860
4	General Santander	Académico	Calle 41 No. 17-30	3103998600	7421085
5	Antonio Nariño	Comercial	Cra 28 No. 35-36	3128319781	7434621
6	Jhon F. Keneddy	Académico	Calle 31 cra. 22 Esquina	3163464886	7434796
7	Roman María Valencia	Académico	Cra 25 No. 22-217	3183191339	7434732
8	Segundo Henao	Académico	Cra 34 No. 13B-100	3206765960	7422057
9	Rafael Uribe Uribe	Académico	Balcones de la Villa	3164810992	7427779
10	San José	Académico	Balcones de la Villa	3117239735	7427798
11	Baudilio Montoya	Agropecuario	Vereda la Bella	3216412932	7426519
12	San Bernardo	Académico	Corregimiento Barcelona	3183191339	7656053
13	Jesús María Morales	Académico	Corregimiento La Virginia	3128346320	7430805
14	San Rafael	Académico	Vereda La Primavera	3113474701	

Fuente: Núcleo de Desarrollo Educativo Municipio de Calarcá

4.2.1 Establecimientos Educativos Oficiales con sus respectivas sedes

I.E. Sedes	Nombre	Dirección	Teléfono	Correo electrónico
1	Antonio Nariño	Cra 28 No. 35-36	743 4621	rectorfrancisco@gmail.com
2.1	Baudilio Montoya	Vereda La Bella	742 6519	iebaudiliomontoya@gmail.com
2.2	La Albania	Vereda La Albania		
2.3	La Estrella	Vereda La Estrella		
2.4	La Granja	Vereda La Granja		
2.5	Potosí	Vereda Potosí		
2.6	Teresa Galindo	Vereda Bohemia		
3.1	General Santander	Calle 41 No 17-30	742 1085	generalsantandercalarca@gmail.com
4.1	Jhon F. Kennedy	Carrera 22 Calle 31 Esquina	743 4796	jhonf.kennedy@hotmail.com
5.1	Instituto Calarcá	Carrera 25 No 50-00	742 2358	ieinstitutocalarca@hotmail.com
6.1	Instituto Tecnológico	Barrio Antonio Nariño	743 5860	ieinstitutocalarca@hotmail.com
6.2	Antonio Ricaurte	Sector Alto del Río		
7.1	Jesús María Morales	Centro Poblado Corregimiento La Virginia	743 0805	info@iejesusmariamorales.edu.co
7.2	Calabazo Bajo	Vereda Calabazo Bajo		
7.3	La Paloma	Vereda La Paloma		
7.4	La Rochela	Vereda La Rochela		
7.5	Puerto Rico	Vereda Puerto Rico		
8.1	Rafael Uribe Uribe	Barrio Balcones de La Ciudadela del Sur	742 7779	
9.1	Robledo	Carrera 25 No 50-01	742 1279	institucion.robledo@gmail.com
10.1	Román María Valencia	Carrera 25 No 22-217	743 4732	rectorjorge@hotmail.com
11.1	San José	Barrio Balcones de La Ciudadela del Sur	7427798	iesjcalarca@hotmail.com

No.	Nombre Establecimiento	Dirección	Teléfono	Correo Electrónico
12.1	Segundo Henao	Barrio Balcones de La Ciudadela del	742 2057	iesegundohenao@yahoo.es
12.2	Policarpa Salavarrieta	Carrera 34 No 13B-100	742 1025	
13.1	San Bernardo	Centro Poblado Corregimiento de Barcelona	7656053	iesanbernardo@gmail.com
13.2	Barragán	Vereda Barragán		
13.3	Calle Larga	Vereda Calle Larga		
14	San Rafael		3113474701	sanrafael530@yahoo.es
14.1	Quebradanegra	Centro Poblado Quebradanegra		
14.2	El Danubio	Vereda El Danubio		
14.3	Guayaquil Alto	Vereda Guayaquil Alto		
14.4	Pensil	Vereda El Pensil		
14.5	Teresa García	Vereda Travesías		
14.6	Vistahermosa	Vereda Vista Hermosa		
14.7	El Crucero	Vereda El Crucero		
14.8	El túnel	Vereda El Túnel		
14.9	La Divisa	Vereda Santo Domingo Bajo		
14.10	La Primavera	Vereda La Primavera	742 1436	
14.11	La Zulia	Vereda la Zulia		
14.12	Perpetuo Socorro	Vereda La María		
14.13	Planadas	Vereda Planadas		
14.15	Buenos Aires Bajo	Vereda Buenos Aires Bajo		
14.16	Pradera Alta	Vereda Pradera Alta		
14.17	Santo Domingo Alto	Vereda Santo Domingo Alto		

Fuente: Secretaría de Servicios Sociales y Salud– Subsecretaría de Educación, Recreación y Deporte

4.3 Instituciones Educativas Privadas

No.	Nombre	Niveles académicos	Dirección	Teléfono
1	Burbujitas	Preescolar	Cra 24 No. 41-55	7433239
2	Carrusel de Ensueños	Preescolar y primaria	Vereda La Albania	7426737
3	Jhon Dewey	Preescolar a media	Barrio Gaitán Calle 50 Cra 29	7422990
4	León de Greiff	Preescolar a media	La Huerta	7432107
5	Vivencias Estudiantiles	Preescolar y primaria	Cra 22 No. 40-23	7436099
6	San Solano	Preescolar a media	Vereda la Albania	7404999

Fuente: Núcleo de Desarrollo Educativo Municipio de Calarcá

4.4 Población en Edad Escolar (5 a 16 años)

Total en edad escolar	% sobre población total (76.819)	Hombres	Mujeres
15.613	20.32%	7.775	7.838

Fuente: Núcleo de Desarrollo Educativo Municipio de Calarcá

4.5. Matrícula

Nivel	Oficial	%
Preescolar	848	7,10%
B. primaria	5.152	43,12%
B. secundaria	4.335	36,28%
Media	1.614	13,51%
Total	11.949	100%

Fuente: Núcleo de Desarrollo Educativo Municipio de Calarcá

4.6 Matrícula sector Oficial por áreas rural y urbana

Área urbana	%	Área rural	%	Total
11.535	85.32%	1.984	14.68%	13.519

Fuente: Núcleo de Desarrollo Educativo Municipio de Calarcá

4.7 Jornada especial- educación de adultos

Niveles	Aprobados		Reprobados		Desertores		Trasladados		Total
	Urbano	Rural	Urbano	Rural	Urbano	Rural	Urbano	Rural	
Ciclo I	0	0	0	0	0	0	0	0	0
Ciclo II	90	7	0	1	0	3	69	3	173
Ciclo III	158	27	13	0	9	8	185	9	389
Ciclo IV	200	35	15	4	16	13	196	11	490
Ciclo V	60	6	5	7	15	7	108	2	210
Ciclo VI	126	29	4	6	0	1	135	0	301
Subtotales	634	104	37	18	40	32	693	25	
Total	738		55		72		718		1.563
Porcentaje	46.62%		3.47%		4.55%		45.36%		100%

Fuente: Núcleo de Desarrollo Educativo Municipio de Calarcá

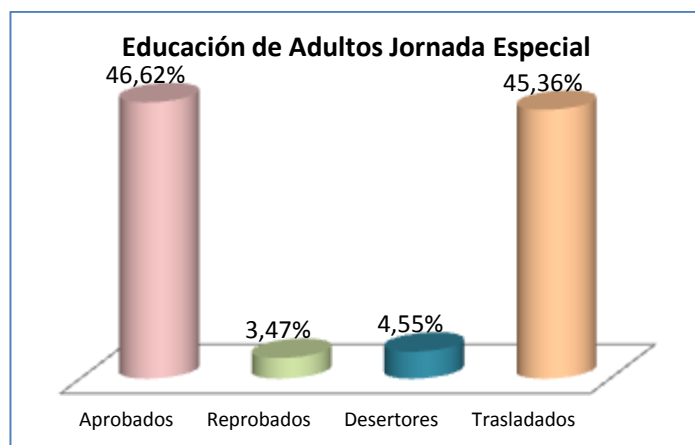

4.8 Preescolar

4.8.1 Alumnos matriculados Instituciones Oficiales aprobados, reprobados y desertores grado cero por área urbana y rural Municipio Calarcá

Área	No. de Establec.	Matrícula (Aprobados +Reprobados +Desertores)	Total						
			Aprobados	%	Reprobados	%	Desertores	%	Traslados
Urbana	10	557	506	91%	31	6%	20	4%	102
Rural	4	291	260	89%	0	0%	31	11%	54
Total	14	848	766	90%	31	4%	51	6%	156

Fuente: Núcleo de Desarrollo Educativo Municipio de Calarcá

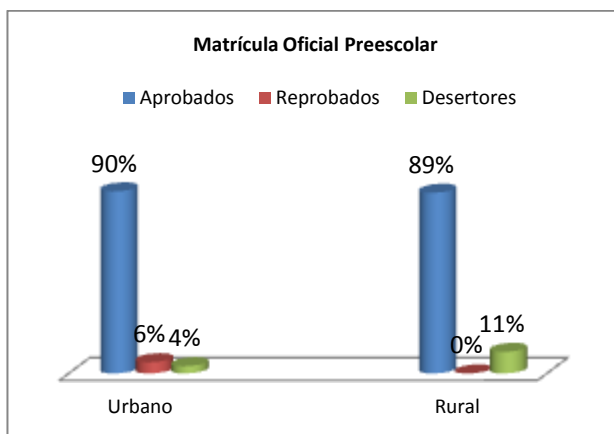

4.9. Básica Primaria

4.9.1 Alumnos matriculados Instituciones Oficiales, aprobados, reprobados y desertores por grados enseñanza básica primaria área urbana

Grado	No. de Establec.	Matrícula (Aprobados+ Reprobados+ Desertores)	Total						
			Aprobado	%	Reprobado	%	Desertores	%	Traslados
1	10	637	584	92%	33	5%	20	3%	96
2	10	632	595	94%	22	3%	15	2%	89
3	10	727	680	94%	34	5%	13	2%	92
4	10	748	708	95%	25	3%	15	2%	99
5	10	788	725	92%	58	7%	5	1%	70
Total	10	3.532	3292	93%	172	5%	68	2%	446

Fuente: Núcleo de Desarrollo Educativo Municipio de Calarcá

4.9.2 Alumnos matriculados Instituciones Oficiales aprobados, reprobados y desertores por grados enseñanza básica primaria área rural

Grado	No. de Establec.	Matrícula (Aprobados + Reprobados+ Desertores)	Total						
			Aprobados	%	Reprobados	%	Desertores	%	Traslado
1	4	376	324	86%	16	4%	36	10%	63
2	4	359	325	91%	12	3%	22	6%	65
3	4	366	325	89%	21	6%	20	5%	57
4	4	382	326	85%	29	8%	27	7%	55
5	4	362	320	88%	21	6%	21	6%	46
Total	4	1.845	1.620	88%	99	5%	126	7%	286

Fuente: Núcleo de Desarrollo Educativo Municipio de Calarcá

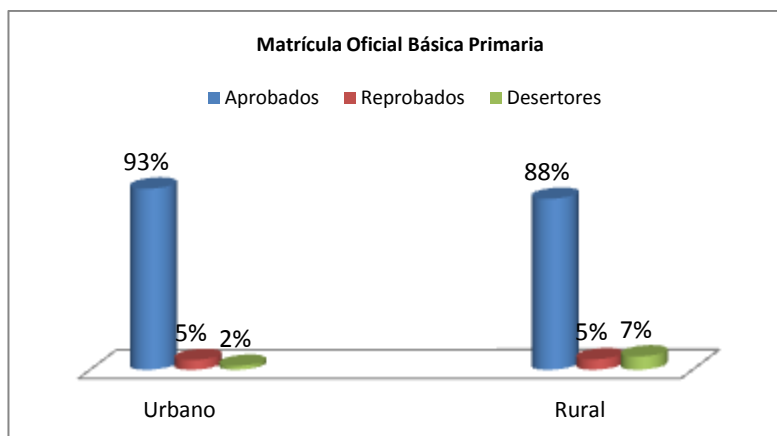

4.10 Básica Secundaria

4.10.1 Alumnos matriculados Instituciones Oficiales aprobados, reprobados y desertores por grados enseñanza área urbana

Grado	No. de Establec.	Matrícula (Aprobados + Reprobados+ Desertores)	Total						
			Aprobados	%	Reprobados	%	Desertores	%	Traslado
6	10	914	774	85%	81	9%	59	6%	164
7	10	838	728	87%	81	10%	29	3%	119
8	10	774	690	89%	64	8%	20	3%	130
9	10	671	599	89%	57	8%	15	2%	114
Total	10	3.197	2.791	87%	283	9%	123	4%	527

Fuente: Núcleo de Desarrollo Educativo Municipio de Calarcá

4.10.2 Alumnos matriculados Instituciones Oficiales aprobados, reprobados y desertores por grados enseñanza área rural

Grado	No. de Establec.	Matrícula (Aprobados+ Reprobados+ Desertores)	Total						
			Aprobados	%	Reprobados	%	Desertores	%	Traslado
6	4	372	247	66%	89	24%	36	10%	34
7	4	294	223	76%	55	19%	16	5%	28
8	4	285	213	75%	55	19%	17	6%	34
9	4	187	150	80%	24	13%	13	7%	21
Total	4	1.138	833	73%	223	20%	82	7%	117

Fuente: Núcleo de Desarrollo Educativo Municipio de Calarcá

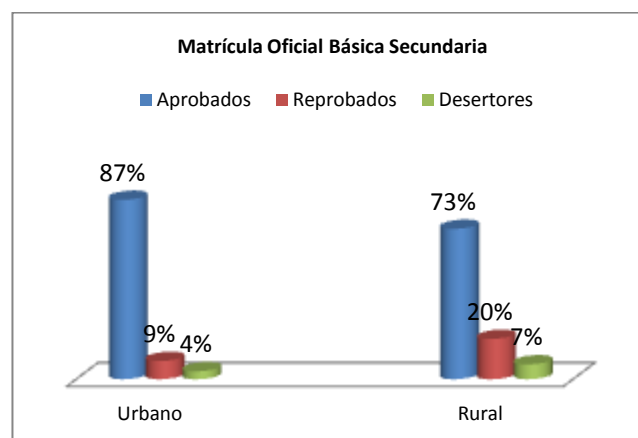

4.11 Educación Media

4.11.1 Alumnos matriculados Instituciones Oficiales, aprobados, reprobados y desertores por grados enseñanza área urbana

Grado	No. de Establec.	Matrícula (Aprobados+ Reprobados+ Desertores)	Total						
			Aprobados	%	Reprobados	%	Desertores	%	Traslado
10	10	668	603	90%	42	6%	23	3%	133
11	10	623	618	99%	3	0%	2	0%	33
Total		1.291	1.221	95%	45	3%	25	2%	166

Fuente: Núcleo de Desarrollo Educativo Municipio de Calarcá

4.11.2 Alumnos matriculados Instituciones Oficiales, aprobados, reprobados y desertores por grados enseñanza área rural

Grado	No. de Establec.	Matrícula (Aprobados+ Reprobados+ Desertores)	Total						
			Aprobados	%	Reprobados	%	Desertores	%	Traslado
10	4	157	138	88%	14	9%	5	3%	18
11	4	166	148	89%	15	9%	3	2%	3
Total		323	286	89%	29	9%	8	2%	21

Fuente: Núcleo de Desarrollo Educativo Municipio de Calarcá

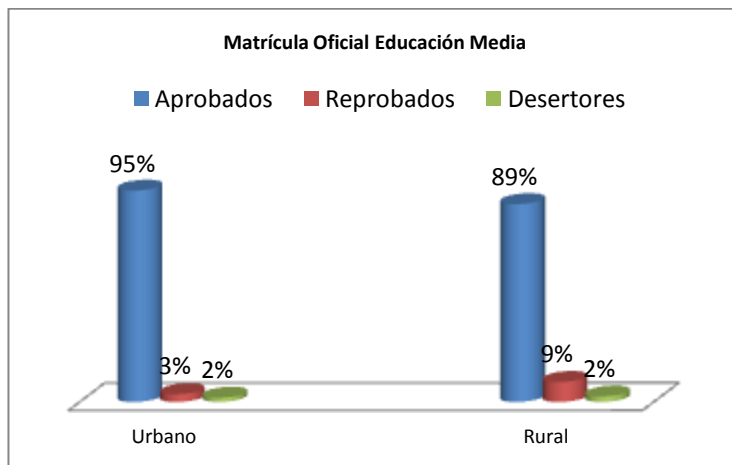

4.12. Índices de cobertura

Población en edad escolar	Matrícula Privada +Pública	% Cobertura	Tasa de deserción oficial (483)
15.613	15.062	96.47%	3.09%

Fuente: Núcleo de Desarrollo Educativo Municipio de Calarcá

4.13 Índices de deserción, traslados, aprobados y reprobados matrícula oficial

Deserción	%	Aprobados	%	Reprobados	%	Traslados	%	Total Matrícula
483	3.48%	10.809	77.80%	882	6.35%	1.719	12.37%	13.893

Fuente: Núcleo de Desarrollo Educativo Municipio de Calarcá

4.14 Matrícula final

Aprobados	%	Reprobados	%	Total
10.809	92.46%	882	7.54%	11.691

Fuente: Núcleo de Desarrollo Educativo Municipio de Calarcá



4.15 Tasa de Cobertura por Nivel Educativo y Rangos de Edad

Nivel	Rangos de edad	Población potencial	Matrícula		Tasa bruta (%)	
			Oficial	Privada	Oficial	Privada
Preescolar	5	1.293	513	286	39,68%	22,12%
Primaria	6 – 10	6.424	4535	457	70,59%	7,11%
Secundaria	11 - 14	5.177	3671	206	70,91%	3,98%
Media	15 - 16	2.719	1175	256	43,21%	9,42%
Total		15.613	9.894	1.205	63,37%	7,72%

Fuente: Núcleo de Desarrollo Educativo Municipio de Calarcá

4.16 Indicadores de cobertura neta por rango de edad

Nivel	Rangos de edad	Población potencial	Matrícula		Tasa Neta (%)	
			Oficial	Privada	Oficial	Privada
Preescolar	5	1.293	513	52	40%	4%
Primaria	6 - 10	6.424	4535	380	71%	6%
Secundaria	11 - 14	5.177	3671	283	71%	5%
Media	15 - 16	2.719	1175	78	43%	3%
Total		15.613	9.894	793		

Fuente: Núcleo de Desarrollo Educativo Municipio de Calarcá

4.17 Personas focalizadas en la base de datos Sistema de Selección Beneficiario SISBEN que asisten a establecimientos educativos

Tipo de establecimiento educativo	No. de personas		Total	%
	Hombres	Mujeres		
Ninguno	19887	21965	41852	73,03%
Centros de atención u hogares ICBF	179	165	344	0,60%
Guardería Sala cunas, Preescolar, Jardín Infantil oficial	671	588	1259	2,20%
Guardería Sala cunas, Preescolar, Jardín Infantil no oficial	8	24	32	0,06%
Escuela, Colegio, Técnico o Universidad oficial	6698	6464	13162	22,97%
Escuela, Colegio, Técnico o Universidad no oficial	79	89	168	0,29%
SENA	249	234	483	0,84%
Secundaria Técnica oficial	3	5	8	0,01%
Secundaria Técnica no oficial	1	2	3	0,01%
Totales	27.775	29.536	57.311	100%

Fuente: Núcleo de Desarrollo Educativo Municipio de Calarcá

4.18 Personas focalizadas en la base de datos Sistema de Selección de Beneficiarios SISBEN por nivel educativo

Nivel Educativo	No. de personas		Total	%
	Hombres	Mujeres		
Ninguno	5.513	5.070	10.583	18,47%
Primaria	11.637	11.393	23.030	40,18%
Secundaria	9.909	12.214	22.123	38,60%
Técnica	297	345	642	1,12%
Universitaria	400	477	877	1,53%
Post Grado	20	36	56	0,10%
Total	27.776	29.535	57.311	100%

Fuente: Secretaria de Planeación Municipal

4.19 Desempeño de los Planteles Educativos según Resultados Saber ICFES

Institución Educativa	Sector	Jornada	Categoría
			2.013
Colegio León de Greiff	Privado	Completa	Superior
Colegio San Francisco Solano	Privado	Mañana	Superior
Colegio John Dewey	Privado	Completa	Superior
Concentración Rural Agrícola Baudilio Montoya	Oficial	Mañana	Superior
Institución Educativa Antonio Nariño	Oficial	Tarde	Medio
Institución Educativa General Santander	Oficial	Mañana	Alto
Institución Educativa Instituto Calarcá	Oficial	Completa	Bajo
Institución Educativa Instituto Calarcá	Oficial	Sabatina	
Institución Educativa Jesús María Morales	Oficial	Mañana	Medio
Institución educativa Jhon F. Kennedy	Oficial	Mañana	Alto
Institución Educativa Jorge Robledo	Oficial	Mañana	
Institución Educativa Jorge Robledo	Oficial	Tarde	
Institución Educativa Rafael Uribe Uribe	Oficial	Completa	Alto
Institución Educativa Rafael Uribe Uribe	Oficial	Sabatina	
Institución Educativa Román María valencia	Oficial	Mañana	Alto
Institución Educativa San Bernardo	Oficial	Mañana	Medio
Institución Educativa San Bernardo	Oficial	Sabatina	
Institución Educativa San José	Oficial	Mañana	Alto
Institución Educativa Segundo Henao	Oficial	Mañana	Medio
Institución Educativa Tecnológico	Oficial	Mañana	Medio

Fuente: Núcleo de Desarrollo Educativo Municipio de Calarcá

4.20 Educación Intermedia

4.20.1 Atención Cobertura SENA Municipio de Calarcá año 2013

Nivel	Total cursos	Total alumnos
SENA	334	9.767

Fuente: Servicio Nacional de Aprendizaje SENA – Oficina de Planeación - Despacho Regional Quindío

4.21 Educación Superior

4.21.1 Estudiantes de Calarcá inscritos y matriculados por primera vez (Pregrado), Modalidad Presencial y a Distancia por género, según Universidad. Año 2013

Universidades	Inscritos			Matriculados primer curso		
	Hombres	Mujeres	Total	Hombres	Mujeres	Total
Universidad del Quindío	319	350	669	164	147	311
Universidad La gran Colombia	31	39	70	24	35	59
Corporación Universitaria Alexander Von Humboldt	51	12	39	36	7	29
Escuela de Administración y Mercadotecnia	37	16	53	38	14	52
Fundación Universitaria San Martín	6	14	20	5	14	19
Total	444	431	851	267	217	470

Fuente: Universidad del Quindío- Oficina Asesora de Planeación, Universidad La Gran Colombia, Corporación Universitaria Alexander Von Humboldt, Escuela de Administración y Mercadotecnia y Fundación Universitaria San Martín

De 851 estudiantes que se inscribieron en universidades del Departamento del Quindío en el año 2013, el 55% se matriculó

4.22 Población Estudiantil Beneficiada con el incentivo económico Acuerdo No. 017 de 2012

Vigencia	Inversión	Puntaje Icfes	Institución Educativa			Carrera
			Pública	Privada	Institución	
2012	\$1.467.757	63.14	X		Baudilio Montoya	Ingeniería de Sistemas y Cómputo
		64.38	X		San José	ingeniería Civil
		63.25	X		Jhon F Kennedy	Psicología
2013	\$4.736.128	65.25	X		General Santander	Economía
		69.9	X		Román María Valencia	Ingeniería Electrónica
		70.37		X	Colegio San Francisco Solano	Medicina

Fuente: Secretaria de Servicios Sociales y Salud – Subsecretaría de Educación Recreación y Deporte

5. SERVICIOS PÚBLICOS

5.1 Acueducto

5.1.1. Fuentes abastecedoras de agua

Nombre del Afluente	Caudal Captado Promedio (L/S)
Río Santo Domingo	96.50
Quebrada El Naranjal	9.56
Quebrada El Salado	3
Quebrada San Rafael	18.61
Río – Río Verde Alto	200
Quebrada Pavas	50

Fuente: Empresa Multipropósito de Calarcá S.A. E.S.P , Asociación de Usuarios de Servicios de Barcelona E.S.P. ASUAACOVIR

5.1.2. Redes Acueducto

Ubicación	Longitud líneas de conducción (M)	Longitud red distribución (M)	Estado de la red	Continuidad del servicio	Índice agua no contabilizada	Número de hidrantes
Cabecera	12.140	129.740	Buena	99%	30.43%	114
Centro Poblado Corregimiento de Barcelona	1300	15483	Buena	100%	32.68%	17
Centro Poblado Corregimiento de La Virginia	596	2384	Buena	100%	47.28%	5

Fuente: Empresa Multipropósito de Calarcá S.A. E.S.P. Asociación Usuarios de Servicios de Barcelona ESP, ASUAACOVIR

5.1.3 Número de suscriptores urbanos por sectores cabecera municipal

Sector	Suscriptores	%
	Cabecera	
Residencial	14,215	93.70%
Oficial	73	0.48%
Comercial	818	5.39%
Industrial	44	0.29%
Especial	20	0.13%
Total	15,170	100%

Fuente: Empresa Multipropósito de Calarcá S.A. E.S.P

5.1.4 Cobertura acueducto cabecera municipal

Estratos	Suscriptores	% de Cobertura
	Cabecera	
1	508	3.37%
2	8.167	57.45%
3	4.122	29.00%
4	1.338	9.41%
5	80	0.56%
Total	14.215	100%

Fuente: Empresa Multipropósito de Calarcá S.A. E.S.P

5.1.5 Número de suscriptores por sectores Centro Poblado Corregimiento de Barcelona

Sector	Suscriptores			%
	Centro Poblado	Rural	Total	
Residencial	2010	58	2068	93,83%
Oficial	25	2	27	1,23%
Comercial	103	6	109	4,95%
Industrial	0	0	0	0,00%
Total	2138	66	2204	100%

Fuente: Asociación de Usuarios de Servicios de Barcelona ESP

5.1.6 Cobertura Centro Poblado del Corregimiento de Barcelona

Sector	Suscriptores			%
	Centro Poblado	Rural	Total	
Estrato 1	713	6	719	34,77%
Estrato 2	1286	17	1303	63,01%
Estrato 3	11	25	36	1,74%
Estrato 4	0	9	9	0,44%
Estrato 5	0	1	1	0,05%
Total	2010	58	2068	100%

Fuente: Asociación de Usuarios de Servicios de Barcelona ESP

5.1.7 Número de suscriptores por sectores Centro Poblado Corregimiento de la Virginia

Sector	Suscriptores	%
Residencial	266	96.37%
Oficial	10	3.63%
Total	276	100%

Fuente: Asociación de Usuarios del Servicio de Acueducto y Alcantarillado Corregimiento de la Virginia ASUAACOVIR

5.1.8 Cobertura Centro Poblado Corregimiento de La Virginia

Estratos	Suscriptores	% de Cobertura
1	139	52.25%
2	126	47.37%
3	1	0.38
Total	266	100%

Fuente: Asociación de Usuarios del Servicio de Acueducto y Alcantarillado corregimiento de la Virginia ASUAACOVIR

5.2 Alcantarillado

5.2.1 Redes de Alcantarillado

Ubicación	Longitud (MI)	Estado de la Red
Cabecera Municipal	63.720	Buena
Centro Poblado del Corregimiento de Barcelona	16.221	Regular
Centro Poblado Corregimiento de La Virginia	4.349.8	Buena

Fuente: Empresa Multipropósito de Calarcá S.A. E.S.P - ASUAACOVIR

5.2.2 Número de suscriptores urbanos por sectores

Sector	Suscriptores	%
	Urbano	
Residencial	14.428	93.79%
Oficial	73	0.47%
Comercial	827	5.38%
Industrial	38	0.25%
Especial	18	0.12%
Total	15.384	100%

Fuente: Empresa Multipropósito de Calarcá S.A. E.S.P.

5.2.3 Cobertura alcantarillado suscriptores por estrato socioeconómico residencial cabecera municipal

Estratos	Suscriptores	% de Cobertura
	Urbano	Urbano
1	526	3.65%
2	8.387	58.13%
3	4.121	28.56%
4	1.316	9.12%
5	78	0.54%
Total	14.428	100%

Fuente: Empresa Multipropósito de Calarcá SA ESP

5.2.4 Cobertura suscriptores de alcantarillado por estrato socioeconómico residencial Centro Poblado Corregimiento Barcelona

Estratos	Suscriptores	% de Cobertura
	Urbano	Urbano
1	705	33.94%
2	1.359	65.43%
3	13	0.63%
Total	2.077	100%

Fuente: Empresa Multipropósito de Calarcá SA ESP

5.2.5 Número de suscriptores de alcantarillado por sectores Centro Poblado Corregimiento La Virginia

Sector	Suscriptores	%
Residencial	266	96,37%
Oficial	10	3,63%
Total	274	100%

Fuente: Asociación de Usuarios del Servicio de Acueducto y Alcantarillado corregimiento de la Virginia

5.2.6 Cobertura alcantarillado por estrato socioeconómico residencial Centro Poblado Corregimiento La Virginia

Estratos	Suscriptores	% de Cobertura
1	139	52.25%
2	126	47.37%
3	1	0,38%
Total	266	100%

Fuente: Asociación de Usuarios del Servicio de Acueducto y Alcantarillado corregimiento de la Virginia

5.3 Aseo

5.3.1 Aspectos generales del servicio de aseo

Entidad Administradora	Promedio disposición final residuos sólidos	% de cobertura	vehículos recolectores	barrido y/o limpieza de vías públicas por semana	disposición final de residuos (lugar)
Empresa Multipropósito de Calarcá S.A ESP	11.811 Ton/mes	97.02%	5	1.001,70 km	24.222,10 ton

Fuente: Empresa Multipropósito de Calarcá S.A. E.S.P.

5.3.2 Número de suscriptores urbanos y rurales por sectores

Sector	Suscriptores				Total	%
	Cabecera	Zona Rural	Centro Poblado Corregimiento Barcelona	Centro Poblado Corregimiento La Virginia		
Residencial	14.595	183	2.088	267	17.133	94,83%
Oficial	70	4	5	3	82	0,45%
Comercial	764	22	12	-	798	4,42%
Industrial	10	22	1	-	33	0,18%
Especial	18	2	-	2	22	0,12%
Total	15.457	233	2.106	272	18.068	100%

Fuente: Empresa Multipropósito de Calarcá SA ESP

5.3.3 Cobertura por estrato socioeconómico

Estrato	Suscriptores			Total	%
	Cabecera	Centro Poblado Corregimiento Barcelona	Centro Poblado Corregimiento La Virginia		
1	540	708	129	1.377	8,12%
2	8.435	1.364	134	9.933	58,60%
3	4.132	15	4	4.151	24,49%
4	1.406	-	-	1.406	8,29%
5	82	1	-	83	0,49%
Total	14.595	2.088	267	16.950	100%

Fuente: Empresa Multipropósito de Calarcá SA ESP

5.4 Subsidios a los Servicios Públicos Domiciliarios de Acueducto, Alcantarillado y Aseo

5.4.1 Número de subsidios otorgados por empresa prestadora de servicios públicos domiciliarios de acueducto, alcantarillado y aseo

Empresas prestadora de servicios públicos domiciliarios	Subsidios estratos 1, 2 y 3		
	2011	2012	2013
Empresa Multipropósito de Calarcá S.A. E.S.P.	506.812	510.753	514.414
Acueducto	148.209	149.836	152.442
Alcantarillado	176.664	177.952	180.198
Aseo	181.939	182.965	181.774
Asociación Usuarios de Servicios de Barcelona Quindío ESP	24.015	24.276	24.596
Acueducto	24.015	24.276	24.596
Asociación de Usuarios del Servicio de Acueducto y Alcantarillado del Corregimiento de la Virginia ASUAACOVIR	6.589	6.293	6.353
Acueducto	3.311	3.153	3.171
Alcantarillado	3.278	3.140	3.182
Total Subsidios por empresa	537.416	541.322	545.363

Fuente: Secretaria de Planeación

5.4.2 Ejecuciones subsidio de servicios públicos domiciliarios por empresa

Vigencia	Empresa Multipropósito	Asociación Barcelona	ASUAACOVIR	Total Ejecución
2011	\$ 339.095.634	\$ 59.391.112	\$ 13.041.780	\$ 411.528.526
2012	\$ 490.207.886	\$ 109.844.262	\$ 23.523.484	\$ 623.575.632
2013	\$ 472.686.081	\$ 87.237.452	\$ 22.751.385	\$ 582.674.918

Fuente: Secretaria de Planeación

5.5 Energía Eléctrica

5.5.1 Suscriptores Municipio de Calarcá

Sector	Residencial			No Residencial		
	Urbano	Rural	Total	Urbano	Rural	Total
Calarcá	14.509	2.323	16.832	1.331	410	1.741
Barcelona	2.060	0	2.060	121	0	121
Total	16.569	2.323	18.892	1.452	410	1.862

Fuente: Empresa de Energía del Quindío S.A. E.S.P.

5.5.2 Suscriptores en los Centros Poblados

Centro Poblado	Suscriptores
Centro Poblado Corregimiento Barcelona	2.181
Centro Poblado Corregimiento La Virginia	218
Centro Poblado Quebradanegra	99
Centro Poblado Mulciades Segura	59
Centro Poblado La Bella	22
Centro Poblado La María	86

Fuente: Empresa de Energía del Quindío S.A. E.S.P.

5.5.3 Suscriptores de energía por estrato

Estrato	Calarcá			Total
	Cabecera Municipal	Barcelona	Rural	
1	1.064	705	861	2.630
2	8.013	1.335	781	10.129
3	4.166	20	420	4.606
4	1.224		199	1.423
5	42		57	99
6	-	-	5	5
Comercial	1.123	93	142	1.358
Industrial	54	4	157	215
Oficial	62	7	51	120
Especial	40	12	11	63
Provisional	52	5	49	106
Áreas Comunes	47	-	14	61
Total	15.887	2.181	2.747	20.815

Fuente: Empresa de Energía del Quindío

5.5.4. Alumbrado Público actividades de inversión

Actividades de Inversión	Vigencia		
	2011	2012	2013
Expansión	52	40	77
Urbano	27	24	54
Rural	21	15	18
Corregimientos	4	1	5
Modernización y/o Repotenciación	27	55	111
Urbano	27	49	100
Rural	0	5	2
Corregimientos	0	1	9
Reposición y/o Renovación	19	3	32
Urbano	16	3	32
Rural	3	0	0
Corregimientos	0	0	0
Total	98	98	220

Fuente: Empresas Públicas de Calarcá EMCA E.S.P.

5.6 Gas Domiciliario

5.6.1 Suscriptores de gas domiciliario

Municipio Calarcá							
Estrato	1	2	3	4	5	6	Total
Suscriptores	1.843	9.141	3.235	703	19	1	14.942
Porcentaje	12,33%	61,18%	21,65%	4,70%	0,13%	0,01%	100%

5.7 Plaza de Mercado

5.7.1 Número de puestos en la plaza de mercado, por tipo de servicio

Tipo de servicio	No. de locales arrendados	No. de locales disponibles	No. Total de locales	%
Abarrotes	14	3	17	8.17%
Artesanías y variedades	21	12	33	15.87%
Carnes, pollo, pescado	6	34	40	19.23%
Hierbas, frutas y verduras	22	24	46	22.12%
Misceláneas	18	3	21	10.10%
Oficinas	8	8	16	7.69%
Plaza de flores	15	0	15	7.21%
Restaurantes y cafeterías	11	2	13	6.25%
Otros	6	1	7	3.36%
Total	121	87	208	100%

Fuente: Empresas Públicas de Calarcá – EMCA ESP

5.8. Suscriptores servicio internet y televisión por cable

Estrato	Cabecera Municipal		Barcelona		Subtotal Internet	Subtotal Televisión	Total Calarcá
	Internet	Televisión	Internet	Televisión			
Estrato 1	0	100	0	2	0	102	102
Estrato 2	134	671	127	427	261	1098	1359
Estrato 3	50	236		0	50	236	286
Total	184	1007	127	429	311	1436	1747

Fuente: Global TV Telecomunicaciones S.A.

Nota: las otras empresas prestadoras de estos servicios no suministraron información

6. VÍAS Y TRANSPORTE

6.1 Distancias, Categoría y Estado de las Vías

Tramos	Longitud (Kms)	Categoría	Estado	
			% Bueno	% Regular
Calarcá – La Y	5	Primer Orden	100%	
Calarcá – La Bella	1.9	Primer Orden	100%	
La Y –Barragán	26.8	Segundo Orden	100%	
Calarcá – La Virginia	1.5	Tercer Orden	100%	
Calarcá –Quebradanegra	12.3	Tercer Orden	90%	10%
Puente Rojo – Planadas – Auras	20	Tercer Orden	70%	30%
Puente Rojo – Santo domingo Bajo – La Virginia	4.6	Tercer Orden	30%	70%
Puente Rojo – Santo domingo Alto – La Virginia	5.7	Tercer Orden	70%	30%
Pela Carriel – La Róchela	2.05	Tercer Orden		100%
La Virginia – Kampala (Puente la Sonadora	4.2	Tercer Orden		100%
La Virginia Crucero la Paloma	4	Tercer Orden		100%
La Paloma - Esperanza – Incorados (La Paloma)	7	Tercer Orden		100%
Incorados – El Pénsil	2.6	Tercer Orden		100%
La Sonadora – La Granja – La Betania – El Porvenir – El Crucero – Escuela el Pénsil	8	Tercer Orden	70%	30%
Calabazo Bajo – Porvenir	6.5	Tercer Orden	70%	30%
Escuela el Pénsil – Vista Hermosa – Quebrada Negra	7.5	Tercer Orden		100%
Quebrada Negra – Samaria	5.5	Tercer Orden		100%
La Margaritas Calabazo Bajo	3	Tercer Orden	80%	20%
La Margaritas – Quebrada Negra	4.5	Tercer Orden	80%	20%
La Guaira – Danubio	2.5	Tercer Orden		
La Bella - Quebradanegra (Potosí-Puerto Danubio-La Playa-Qurebradanegra)	8.5	Tercer Orden	80%	20%

Tramos	Longitud (Kms)	Categoría	Estado	
			% Bueno	% Regular
La Playa – Tanque la Granada – La Chichonera	4.5	Tercer Orden	90%	10%
La Esperanza – La Estrella	2	Tercer Orden	70%	30%
Guayaquil	2	Tercer Orden	100%	
El Danubio – Elba Larga – Teresa García – La Perea – Córdoba a la Frontera	7	Tercer Orden	70%	30%
Vía San Rafael	2.5	Tercer Orden		100%
Vía el Cebollal	2.5	Tercer Orden	70%	30%
Pradera baja – Pradera Alta	4	Tercer Orden	100%	
Vía Chaguala – Salento	5	Tercer Orden	100%	
Pradera – Flamingo	1.5	Tercer Orden	100%	
Alto del Río	1	Primer Orden	80%	20%
El Pescador – La Zulia – las Delicias	4.5	Tercer Orden	70%	30%
La Zulia – Bohemia	2.5	Tercer Orden	70%	30%
La Ilusión - La María	1.5	Tercer Orden	70%	30%
Curtimbres – Villa Luisa	1.5	Tercer Orden	80%	20%
Bohemia – la Estrella	2	Tercer Orden	80%	20%
La Estrella – el Bosque	1	Tercer Orden	80%	20%
La Estrella – La Fortuna – La Campesina	2	Tercer Orden	80%	20%
Teresa Galindo – la Compañía	2.5	Tercer Orden	70%	30%
Bohemia – Aguacatal – Concentración Baudilio Montoya	3.5	Tercer Orden	100%	
Ramal Parador Camionero la María	1	Tercer Orden	70%	30%
Ramal Villa Jara	1	Tercer Orden	80%	20%
Ramal Santa Lucia	1.2	Tercer Orden	80%	20%
La Bella - Ramal Limones	1	Tercer Orden	80%	20%
Ramal Rosita las Palmas	1.5	Tercer Orden	80%	20%
Ramal topacio las Palmas	2	Tercer Orden	80%	20%
Ramal la Española	2.5	Tercer Orden	100%	
Ramal la Albania - las Margaritas	3	Tercer Orden	80%	20%
La Albania Alto del Burro	4	Tercer Orden	80%	20%
Ramal Venecia	1.5	Tercer Orden	90%	10%
Playa Rica	4	Tercer Orden	90%	10%
Playa Rica – Río Santo domingo	1.5	Tercer Orden	70%	30%
Barcelona – La Argelia	1	Tercer Orden	70%	30%
Barcelona - El Cairo – Las Violetas	4	Tercer Orden	80%	20%
Barcelona – Bolivia	2	Tercer Orden	80%	20%
Calle larga – Santa Helena	2.5	Tercer Orden	100%	
La Cabaña el Pacifico	4	Tercer Orden	80%	20%
Ceilán	3	Tercer Orden	90%	10%
California	1	Tercer Orden	90%	10%

Fuente: Secretaría de Infraestructura, Ambiente y Desarrollo Productivo

6.2 Causa de los Accidentes De Tránsito por Condición

6.2.1 Condición de la Vía

De la vía	Cantidad		
	2011	2012	2013
Ausencia o deficiencia en demarcación	0	0	0
Dejar ó movilizar semovientes en la vía	1	1	1
Huecos	2	0	0
Superficie Lisa	2	0	0
Superficie Húmeda	8	5	2
Obstáculos en la vía	0	0	0
Otras	1	2	1
Subtotal	14	8	4

Fuente: Subsecretaría de Movilidad y Seguridad Vial

6.2.2 Condición del conductor de motocicleta o bicicleta

Del conductor de motocicleta o bicicleta	Cantidad		
	2011	2012	2013
No conducir a horcajadas	0	0	0
No hacer uso de señales reflectivas	13	0	2
Por calzada, ó carriles destinados a buses y	0	0	0
Transitar distante de la cera u orilla de la calzada	8	4	31
Transitar entre vehículos	1	1	1
Transportar otra persona o cosas	0	2	2
Transitar por vías prohibidas	0	0	0
Transitar uno al lado del otro	0	0	0
Subtotal	22	7	36

Fuente: Subsecretaría de Movilidad y Seguridad Vial

6.2.3 Condición del conductor en General

Del conductor en general	Cantidad		
	2011	2012	2013
Adelantar cerrando	6	1	2
Adelantar en curva o pendientes	4	0	0
Adelantar en zona prohibida	3	1	1
Adelantar invadiendo carril de sentido contrario	17	2	15
Adelantar invadiendo carril del mismo sentido	1	10	0
Adelantar por la derecha	4	4	4
Arrancar sin precaución	8	7	12
Cambio de carril sin indicación e inadecuado	3	3	0
Carga sobresaliente sin señales	1	0	0
Defectos físicos y psíquicos	0	0	0
Dejar o recoger pasajeros en sitios no demarcados	0	0	2
Desobedecer señales de tránsito	22	23	21
Distraerse	0	0	0
Embriaguez aparente	3	0	0
Embriaguez o droga	14	0	18
Exceso de velocidad	3	0	0
Exceso en horas de conducción	0	0	0
Falta de mantenimiento mecánico	2	0	4
Falta de precaución por niebla, lluvia o humo	0	0	0
Frenar bruscamente	3	3	2
Impartir enseñanza automovilística sin autorización	0	0	0
No mantener distancia de seguridad	68	0	38
No respetar prelación	41	27	15
Pasajeros obstruyendo al conductor o sobrecupo	1	0	1
Poner en marcha un vehículo sin precauciones	7	12	56
Reverso imprudente	17	0	9
Realizar giro en U	2	0	13
Semáforo en rojo	0	0	0
Subirse al andén o vías peatonales o ciclo rutas	0	0	0
Transportar pasajeros en vehículos de carga	0	0	0
Vehículo mal estacionado	3	0	10
Transitar sin los dispositivos luminosos de detención	1	0	2
Otra	106	128	0
Subtotal	340	218	225

Fuente: Subsecretaría de Movilidad y Seguridad Vial

6.2.4 Condición del pasajero

Del pasajero	Cantidad		
	2011	2012	2013
Descender o subir del vehículo en marcha	1	0	2
Pasajero embriagado	0	0	0
Viajar colgado o en lo estribos	1	0	0
Otra	1	0	0
Subtotal	3	0	2

Fuente: Subsecretaría de Movilidad y Seguridad Vial

6.2.5 Condición del peatón

Del peatón	Cantidad		
	2011	2012	2013
Cruzar en estado de embriaguez	2	2	2
Cruzar sin observar	31	18	22
Cruzar en curva	1	0	0
Jugar en la vía	0	0	0
Pararse sobre la calzada	0	0	0
Pasar el semáforo en rojo	0	0	0
Salir por delante de un vehículo	0	0	0
Transitar por la calzada	3	22	29
Otras	2	0	0
Subtotal	39	42	53

Fuente: Subsecretaría de Movilidad y Seguridad Vial

6.2.6. Condición del vehículo

Del Vehículo	Cantidad		
	2011	2012	2013
Fallas en el sistema eléctrico	0	0	0
Fallas en luces direccionales	1	0	0
Fallas en la dirección	0	0	0
Fallas en las llantas	1	2	1
Fallas en los frenos	6	5	8
Otros	5	2	0
Subtotal	13	9	9

Fuente: Subsecretaría de Movilidad y Seguridad Vial

6.2.7 Total accidentes por condición

Accidentes por condición	2011	2012	2013
Condición de la Vía	14	8	4
Condición del conductor de motocicleta o bicicleta	22	7	36
Condición del conductor en General	340	218	225
Condición del pasajero	3	0	2
Condición del peatón	39	42	53
Condición del vehículo	13	9	9
Total accidentes	431	284	329

Fuente: Subsecretaría de Movilidad y Seguridad Vial

6.3 Heridos en accidente por sexo y mes

Vigencia 2013						
Mes	Sexo				Total	
	Hombres		Mujeres			
	No.	%	No.	%	No.	%
Enero	9	4,89%	13	8,97%	22	6,69%
Febrero	17	9,24%	11	7,59%	28	8,51%
Marzo	22	11,96%	6	4,14%	28	8,51%
Abril	19	10,33%	15	10,34%	34	10,33%
Mayo	16	8,70%	4	2,76%	20	6,08%
Junio	15	8,15%	13	8,97%	28	8,51%
Julio	14	7,61%	11	7,59%	25	7,60%
Agosto	13	7,07%	13	8,97%	26	7,90%
Septiembre	18	9,78%	18	12,41%	36	10,94%
Octubre	10	5,43%	10	6,90%	20	6,08%
Noviembre	19	10,33%	19	13,10%	38	11,55%
Diciembre	12	6,52%	12	8,28%	24	7,29%
Total	184	100%	145	100%	329	100%

Fuente: Subsecretaría de Movilidad y Seguridad Vial

6.4 Semaforización

Código intersección	Dirección intersección
362	Avenida Colón (sur) con carrera 27
362	Avenida Colón (norte) con carrera 27
362	Carrera 27 con Avenida Colón
205	Calle 41 con carrera 25
205	Carrera 25 con calle 41
206	Carrera 25 con calle 40
206	Calle 40 con carrera 25
305	Carrera 27 con calle 38
305	Calle 38 con Carrera 27
207	Carrera 25 con calle 39
207	Calle 39 con carrera 25
256	Calle 39 con carrera 24
256	Carrera 24 con calle 39
236	Calle 39 con carrera 26
236	Carrera 26 con Calle 39
218	Avenida Colón (norte) con entrada Barrio Veracruz
218	Entrada Barrio Veracruz con Avenida Colón.
218	Avenida Colón (sur) con entrada Barrio Veracruz

Fuente: Subsecretaría de Movilidad y Seguridad Vial

6.5 Accidentalidad

Detalle	2011	2012	2013
Con Muertos	4	8	5
Con Heridos	201	206	205
Solo Daños	95	111	95
Total accidentes	300	325	305

Fuente: Subsecretaría de Movilidad y Seguridad Vial

6.6 Accidentes por Gravedad y por mes año 2013

Mes	Condición			
	Con muertos	Con heridos	Solo daños	Total
Enero	0	14	1	15
Febrero	1	20	6	27
Marzo	0	18	9	27
Abril	0	25	12	37
Mayo	1	14	1	16
Junio	0	12	9	21
Julio	0	22	14	36
Agosto	0	14	11	25
Septiembre	0	20	3	23
Octubre	1	14	9	24
Noviembre	2	16	10	28
Diciembre	0	16	10	26
Total	5	205	95	305

Fuente: Subsecretaría de Movilidad y Seguridad Vial

6.7 Accidentes por Periodo del día

Condición	2013	
	CANTIDAD	%
Día	218	71.48%
Noche	87	28.52%
Total	305	100%

Fuente: Subsecretaría de Movilidad y Seguridad Vial

6.8 Accidentes Según Estado de la Vía

Estado	2013	
	Cantidad	%
Bueno	300	98.36%
Con huecos	4	1.31%
En reparación	0	0.00%
Hundimientos	0	0.00%
Parcheo	0	0.00%
Rizado	1	0.33%
Total	305	100%

Fuente: Subsecretaría de Movilidad y Seguridad Vial

6.9 Trámites Oficina Tránsito y Transporte

6.9.1 Tarjetas de Operación

Empresa	Cantidad	Pasajeros	Tipo de vehículo	Radio de acción	Sede
Coomocal	23	4	Automóvil	Municipal	Calarcá
Coocacique	7	5 y 4	Automóvil	Municipal	Calarcá
Metrocalarca	7	Bus 52 Micro 18	Bus y micro	Municipal	Calarcá
Transportes Granada	11	8	Campero	Municipal	Calarcá

Fuente: Subsecretaría de Movilidad y Seguridad Vial

6.9.2 Trámites Oficina Tránsito Y Transporte

Trámite	2011	2012	2013
Matriculas Vehículos Particulares	117	64	99
Matriculas Vehículos Públicos	37	74	29
Matriculas Motocicletas	736	378	934
Trasposos	1.639	1.640	1.719
Radicaciones de Cuenta	147	100	100
Traslados de Cuenta	131	95	102
Levante de Inscripción de alerta	632	434	644
Cambios de Color	43	45	30
Cambios de Motor	43	38	26
Regrabación de Chasis o Serial	4	19	6
Duplicados de Licencias de Tránsito	70	77	83
Duplicados Placas de Motocicletas y Carros	40	40	65
Transformaciones ò Cambios de Servicio	19	19	32
Cancelación de Matriculas	33	42	61
Total	3.691	3.070	3.930

Fuente: Subsecretaría de Movilidad y Seguridad Vial

6.9.3. Movimiento parque automotor por servicio 2013

Movimiento	Oficial	Particular	Público	Total
Matrícula	0	1.033	29	1062
Traslados de cuenta	0	62	40	102
Radicaciones	0	80	20	100
Cancelaciones	0	12	49	61

Fuente: Subsecretaría de Movilidad y Seguridad Vial

7. EQUIPAMIENTO

7.1 Edificios y Sedes Institucionales

Edificio	Dirección	Teléfono	Estado
Alcaldía Municipal	Carrera 24 # 38-57	7421118	Bueno
Edificio Empresas Municipales de Calarcá EMCA- EMCA	Carrera 24 # 39 -52	742 1114	Bueno
Concejo Municipal	Calle 40 # 24 -10	742 1120	Regular
Casa de La Mujer	Carrera 27 B # 30B – 18	NA	Regular
Casa de la Juventud	Calle 27 # 25 – 49	NA	Regular
Comisaria de Familia	Carrera 27 Calle 38	743 5760	Bueno
Inspección Municipal de Permanencia	Calle 37 # 28-26	742 1122	Bueno
Plaza de Mercado	Entre carrera 27 y 28 y Calles 39 y 38	742 1114	Bueno
Secretaria de Servicios Sociales	Carrera 21 # 33 -14	743 4380	Bueno
Subsecretaria de Movilidad y Seguridad	Calle 42 # 22 -01	742 2531	Bueno
Subsecretaría de Educación, Recreación	Calle 42 Carrera 22 esquina Polideportivo el Cacique	742 2617	Bueno
Subsecretaria Administrativa para las Corregidurías	Calle 10 carrera 10 esquina	765 6082	Bueno
Corregiduría de la Virginia	Barrio Los Cafeteros	7430806	Regular
Corregiduría de Barcelona	Calle 10 carrera 10 esquina	765 6082	Bueno
Sede administrativa Quebradanegra	Frente a Cancha Múltiple Central	NA	Bueno

Fuente: Secretaria de Infraestructura, Ambiente y Desarrollo Productivo

7.2 Centros de Reclusión

Nombre	Categoría	Capacidad	Ubicación	Teléfono
Establecimiento Penitenciario de mediana seguridad y carcelario de Calarcá	Mediana Seguridad	916	Vía al Valle	7421136 7422069

Fuente: Secretaría de Gobierno

7.3 Escenarios deportivos y ubicación

Nombre	Dirección	Estado
América 27	Terreno Vereda La Primavera	Bueno
Cancha de fútbol Balcones de la Villa	Remanente La Bella Urb. Plazuelas de La Villa Barrio Balcones de La Villa	Bueno
Cancha de Fútbol Calarcá	Salida para Chaguala	Bueno
Cancha de fútbol de Barcelona	Carrera 11 14 - 50 entre Barrios Panorama 1 y 2 Centro Poblado del Corregimiento de Barcelona.	Bueno
Cancha de fútbol Quebradanegra	Centro Poblado de Quebradanegra	Regular
Cancha de fútbol la Virginia	Terreno Estadio La Virginia Centro Poblado del Corregimiento de La	Bueno
Cancha Llanitos Piloto	Lote de Reserva 6 Etapa II Urbanización Llanitos	Bueno
Cancha Múltiple Barrio Gaitán	Barrio Gaitán.	Regular
Cancha Múltiple Barrio la Esperanza	Calle 18 # 31 - 13 Barrio La Esperanza	Bueno
Cancha Múltiple Barrio la Floresta	Barrio La Floresta.	Regular
Cancha Múltiple Barrio la Huerta	Remanente La Huerta Puerto Rico	Regular
Cancha Múltiple Barrio Ortega	Cra. 28 31 – 75 y Cra. 28 31 59/67 Barrio Ortega	Regular
Cancha Múltiple Chambranas	Urbanización Chambranas	Bueno

Nombre	Dirección	Estado
Cancha Múltiple el Laguito	Remanente Barrio El Laguito Frente a la sede de la Cruz Roja	Regular
Cancha Múltiple las palomas	Vereda Las Palomas	Bueno
Cancha Múltiple Llanitos de Guaralá	Lote A Barrio Llanitos de Guaralá	Regular
Cancha Múltiple Playa Rica	Manzana 5 Zona Verde Urbanización Playa Rica	Regular
Cancha Múltiple Santander	Barrio Santander	Regular
Cancha Múltiple Urb. Luís Carlos Galán	Urbanización Luís Carlos Galán.	Regular
Cancha Múltiple Veracruz	Barrio Veracruz.	Bueno
Club de Suboficiales de la Policía.	Finca La Ceiba Vereda La Floresta Alto Del Rió	Bueno
Club Matusalén	Terreno Vereda La Primavera	Bueno
Coliseo Cubierto	Kilometro 3 vía al Valle	Bueno
Estadio Guillermo Jaramillo Palacio	Terreno Salida Chaguala Rompoy salida Armenia – Pereira.	Bueno
Fundación Hernán Mejía Mejía	Parque de Recreación Los Álamos Barcelona	Bueno
Parque recreacional Alto del Rio	Vereda La Floresta Alto Del Rió	Regular
Polideportivo Balcones de la Villa	Barrio Balcones de La Villa.	Bueno
Polideportivo Barrio Giraldo	Carrera 31B 38 - 52 Barrio Giraldo	Regular
Polideportivo Sector Playa Rica	Playa Rica Barcelona	Regular
Polideportivo Bomberos	Calle 39 # 18 - 32 Versalles	Bueno
Polideportivo Centro Poblado La María	Vereda La Floresta – La María	Regular
Polideportivo de Barcelona	Carrera 11 14 - 50 entre Barrios Panorama 1 y 2 Centro Poblado del Corregimiento de Barcelona.	Bueno
Polideportivo el Cacique	Calle 41 con Carrera 23 N° 41 – 22400	Bueno
Polideportivo Guaduales	Remanente Urbanización El Bosque.	Bueno
Polideportivo la Virginia	Centro Poblado del Corregimiento de La Virginia.	Bueno

Nombre	Dirección	Estado
Polideportivo Laureles	Zona verde 2 Manzana 7 Parque Industria - Barrió Laureles	Bueno
Polideportivo Llanitos de Guárala	Lote A Barrio Llanitos de Guárala.	Regular
Polideportivo Luís Ángel Mondragón.	Calle 29 La Variante Las Camelias	Regular
Polideportivo Quebrada Negra	Centro Poblado de Quebradanegra	Bueno
Polideportivo Valdepeñas	Valdepeñas Bohemia	Regular
Polideportivo Villa Italia	Urbanización Villa Italia Lote Zona Comunal 2	Regular
Villa Deportiva	Contiguo al Coliseo	Mal Estado

Fuente: Secretaría de Infraestructura Ambiente y Desarrollo Productivo

7.4 Escenarios Culturales

Nombre	Dirección	Teléfono	Estado
Casa de la Cultura Lucelly García de	Carrera 26 Calle 37 Esquina	742 2941	Regular
Casa de la Cultura de Barcelona	Calle 10 carrera 10 esquina Centro Poblado del Corregimiento de Barcelona	765 6082	Mal Estado
Casa de la Cultura de La Virginia	Centro Poblado del Corregimiento de La Virginia	NA	NA

Fuente: Secretaría de Servicios Sociales y Salud - Subsecretaría de Cultura y Turismo

8. SECTOR AGROPECUARIO

8.1 Subsector Pecuario

8.1.1 Sacrificio de ganado

Ganado	Número de Cabeza	%
Ganado Mayor	172	33.46%
Ganado Menor	342	66.54%
Total	514	100%

Fuente: Secretaría de Hacienda

8.1.2 Población ganado bovino

Total Bovinos	Machos	Hembras	Tipo de explotación
7.942	3.548	4.394	Doble Propósito

Fuente: Comité Ganaderos del Quindío

8.1.3 Población ganado porcino

Total Porcinos	Machos	Hembras	No. de Hembras para cría en producción	Promedio de lechones por camada	Tipo de Explotación	
					Cría	Ceba Tradicional
10.023	4.010	6.013	156	10	X	X

Fuente: Comité de Porcinos del Quindío

8.1.4 Inventario apícola y producción de miel

Inventario apícola y producción de miel				
Granjas productoras	No. De colmenas	Ciclos de producción	Producción colmena por ciclo (lt)	Producción de miel (kg)
10	30	1	1	30

Fuente: Subsecretaría Desarrollo Productivo

1.8.5 Población Avícola

Total Aves		Tipo de Explotación		
		Postura	Engorde	Traspatio
Aves	1.071.681	128.000	941.681	2.000
%	100%	0,12	88%	0,19%

Fuente: Subsecretaría Desarrollo Productivo

8.1.6 Inventario de peces y variables

Inventario de Peces y Variables			
No. de estanques	Espejo de Agua (m2)	Sembrados	Especies
150	138.600	415.800	Trucha, tilapia roja y plaleada

8.1.7 Población de Otras Especies Pecuarias

Tipo de Especie	Tipo Explotación	Total	%
Asnal	Tradicional	20	1,94%
Bufalina	Intensiva	50	4,84%
Caballar	Tradicional	610	59,05%
Mular	Tradicional	30	2,90%
Caprina	Intensiva	200	19,36%
Cunícola	Tradicional	60	5,81%
Cuyícula	Tradicional	50	4,84%
Ovina	Tradicional	10	0,97%
Llamas	Tradicional	3	0,29%
Total otras especies		1.033	100%

Fuente: Subsecretaría Desarrollo Productivo

8.2 Subsector Agrícola

Cultivos	Has	%
Territorios Agrícolas	14177,48	100%
<i>Cultivos Anuales o Transitorios</i>	244,57	1,73%
<i>Cultivos Permanentes</i>	7104,83	50,11%
<i>Pastos</i>	6407,77	45,20%
<i>Áreas Agrícolas Heterogéneas</i>	420,31	2,96%

Fuente: SIG- Quindío

8.2.1 Cultivos anuales o transitorios

Cultivos		Has
<i>Cultivos Anuales o Transitorios</i>		244,57
Cereales	Maíz	38,87
Oleaginosas y Leguminosas	Frijol	12,15
	Soya	128,36
	Habichuela	1,36
Hortalizas	Tomate	9,07
Tubérculos	Yuca	54,76

Fuente: SIG- Quindío

8.2.2 Cultivos Permanentes

Cultivos		Has
Cultivos Permanentes		7104,83
Cultivos permanentes herbáceos	Caña Panelera	1,5
	Plátano	1715,25
	Banano	161,65
	Granadilla	3,33
	Piña	115,06
	Flores y Follaje	6
Cultivos permanentes arbustivos	Café a Plena exposición	2412,23
	Café con Semisombra	1349,38
	Café con Sombra	817,09
	Tomate árbol	20,26
	Lulo	24,37
	Mora	18,5
Cultivos permanentes arbóreos	Cítricos	270,98
	Mandarina	5,08
	Aguacate	58,96
	Macadamiza	113,16
Cultivos agroforestales	Pastos y árboles plantados	2,52
Cultivos confinados	Flores	0,88
	Tomate	8,63
<i>Pastos</i>	Pastos	6407,77
	Pastos Limpios	5279,93
	Pastos Arbolados	50,44
	Pastos Enmalezados	1077,4
Áreas Agrícolas Heterogéneas		420,31
Cultivos Heterogéneos	Mosaico de Cultivos	75,3
	Mosaico de Pasto y Cultivos	204,36
	Mosaico Cultivos, Pastos y Espacios Naturales	54,22
	Mosaico Pasto con Espacios Naturales	33,43
	Mosaico de Cultivos y espacios Naturales	53

Fuente: SIG- Quindío

8.2.3 Cultivos de bosques y áreas seminaturales

Cultivos	Has	%
Bosques y Áreas Seminaturales	5290,42	100%
Bosques	3779,42	71,44%
Plantación forestal	517,01	9,77%
Áreas con vegetación Herbáceas y/o Arbustiva	898,25	16,98%
Áreas Abiertas, sin o con poca vegetación	95,74	1,81%

Fuente: SIG- Quindío

8.2.3.1 Cultivo de bosques y áreas seminaturales por especie

Cultivos		Has
Bosques y Áreas Seminaturales		5290,42
Bosques		3779,42
Bosques	Bosques Denso Alto de Tierra Firme	40,03
	Bosques Denso Bajo de Tierra Firme	162,95
	Bosques Abierto Alto de Tierra Firme	26,81
	Bosques Abierto Bajo de Tierra Firme	363,49
	Bosques Galería de Guadua	792,69
	Bosques Galería Arbolado	2038,81
	Bosques Galería con Herbazal y arbustal	151,26
	Bosques Galería Mixto	203,38
Plantación Forestal		517,01
Plantación forestal	Pino	298,93
	Eucalipto	213,03
	Mezcla de Bosque Plantado y Natural	5,05
Áreas con vegetación Herbáceas y/o Arbustiva		898,25
Herbazal	Herbazal Denso de Tierra Firme	27,97
	Arbustal Denso	121,5
	Arbustal Abierto	52,08
Vegetación secundaria o en transición	Vegetación Secundaria Alta	132,46
	Vegetación Secundaria Baja	564,24
Áreas Abiertas, sin o con poca vegetación		95,74
Zonas arenosas naturales	Arenales	63,42
	Tierras Desnudas y Degradadas	32,32

Fuente: SIG- Quindío

8.2.4 Áreas húmedas

<i>Cultivos</i>		<i>Has</i>
<i>Áreas Húmedas</i>		
Áreas húmedas continentales	Zonas Pantanosas	8,75

Fuente: SIG- Quindío

8.2.5 Superficies de Agua

<i>Cultivos</i>		<i>Has</i>
<i>Superficies de Agua</i>		
<i>Aguas Continentales</i>		198,89
Cuerpos de aguas artificiales	Rios (5m)	185,03
	Estanques para piscicultura	13,86

Fuente: SIG- Quindío

8.2.6 Total usos del suelo

<i>Cultivos</i>	<i>Has</i>	<i>%</i>
Territorios Agrícolas	14177,48	72,06%
Bosques y Áreas Seminaturales	5290,42	26,89%
<i>Áreas Húmedas</i>	8,75	0,04%
<i>Superficies de Agua</i>	198,89	1,01%
Total usos del suelo	19675,54	100%

Fuente: SIG- Quindío

8.3 Relación de Asociaciones Agropecuarias

Razón Social	Nit	Dirección	Actividad	R. Legal
Asociación de Productores de Fruta La Paloma ASOFRUPA	08010008857	Vereda La Paloma Calarcá	Producción de frutas, como mora, lulo, tomate de árbol, granadilla	César Julio Riaño Valencia
Asociación Agrícola de Calarcá ASOAGRICOLA	50000500685	CL. 34 # 22-51	Organizar y representar a los campesinos	Fanny González Rojas 3217272301
Asociación de Productores Campesinos de Calarcá. ASOPROCAMC	00801002613	Finca Japón Vereda Quebradanegra	Aprovechar de una manera racional y optima la propiedad	Carlos Julio Díaz
Asociación de Profesionales Productores para el campo. ASOPROCAMP		Finca La Argentina (La Virginia)	Explotación, producción y comercialización agropecuaria.	María Victoria Montoya Fernández
Asociación de Campesinos Aspirantes a Tierra del Corregimiento de Barcelona	00801003449	Cra 11 # 13-25 (Barcelona)	Crear un red de información para el acceso a la tierra	Luis Antonio Hernández Torres
Asociación Municipal de Productores Agropecuarios de Calarcá Quindío	08010035745	Vereda La Paloma Finca El Rocío	Propender para la organización de los asociados	Alba Rocío Pineda Hernández
Asociación de Productores Procesadores y Comercializadores de Productos Procesados ASOPYCOPROASTOCAL	08010034138	Finca La Quindiana Vereda Santo Domingo	Llevar la presentación de los productos, procesadores y comercializadores	María Fanny Rendón Castañeda
Asociación de Cultivadores y Productores El Condado del Municipio	08010035602	Vereda La Granja El Condado	La asociación de cultivadores y productores el Condado	Norvey Rodríguez Méndez
Asociación de Productores Agrícolas Las Palmas ASOPALMAS	50000501603	Vereda las Palmas Calarcá	Gestión de recursos que favorezcan la actividad productiva	Humberto Parra Álzate
Asociación de Cultivadores Y Productores de ECOFUTURO	08010037576	Finca Santa Cecilia Pie De Cuesta	Tiene como objeto principal la gestión de recursos	Nelson Arenas Marín
Asociación Municipal Campesina de Reforma Agraria Integral Calarcá	80100378450	Guadales III Etapa Mz E # 18	Fomentar la economía social agraria	David Beltrán Ortiz 3104339070 7436265
Asociación Campesina Tecniguadua. ASOCATEG	08010039391	Centro Poblado de Quebradanegra	Manejo de guaduales y generación de empleo en el corregimiento.	Juan Esteban Gutierrez 7426734
Asociación de Cultivadores y Productores La Cosecha	08010039597	CRA 15 C.CIAL Colon of.203	Gestión de recursos que favorezcan la actividad productiva	Sonia Cohecha Caballero
Asociación Tecniagro	08010039621	B/ Gaitán MZ A No. 22	Gestión de recursos que favorezcan la actividad productiva	Julio Cesar Rojas

Razón Social	Nit	Dirección	Actividad	R. Legal
Asociación de Cultivadores Y Productores de Terragrodol Municipio	08010040115	Carrera 24 Calle 44 Esq.	se cultivaran diferentes productos agrícolas, de periodo	Rafael Camacho Carvajal
Asociación de Productores y Cultivadores Los Laureles	08010040108	Carrera 15 Calle 20 Of. 203	Se cultivaran diferentes productos agrícolas de periodo	Sandra Patricia Aguirre
Asociación Renacer del Campo " ASOREC "	08010045581	Finca Villa Alejandra. Vereda el Crucero	Coordinar, apoyar, asesorar, atender, realizar y colaborar en todas las operaciones	Eusebio Sierra
Asociación de Productores Agropecuarios de Buenos Aires " ASOPROBUAI "	08010046099	Finca La Esperanza Vereda Buenos Aires Cel. - 316-8479763	Coordinar, apoyar, asesorar, atender, realizar y colaborar en todas las operaciones	Rosalía Pineda de Agudelo 3168479763
Asociación de Familias Agropecuarias con énfasis en Piscicultura. ASOFAMIAGRO	08010046771	Vereda Travesías	Coordinar, apoyar, atender, realizar , realizar y colaborar en todas las operaciones	Oscar Fabián Alzate 3207526545
Asociación Campesina Agropecuaria El Calabazo AGROCALA	08010046952	Escuela el Calabazo	Coordinar, apoyar , asesorar, atender, realizar y colaborar en todas las operaciones	Lizardo Cortes
Asociación de Productores de La Vereda Guayaquil Calarcá ASOPRAGUA	08305092344	Finca Angostura Vereda Guayaquil Alto	Coordinar, apoyar , realizar y colaborar en todas las operaciones	Luis Bernardo Osorio 3146381857
Asociación de Campesinos para Producir y Comercializar	09000242732	Vereda Santo Domingo Alto	Actividades de otras organizaciones	Gonzalo Beltrán Balbuena
Asociación Campesina Agropecuaria ASOCRESER	09000269406	Vereda Quebrada Negra en el Terreno de La Granja	Actividades de otras organizaciones	Edgar Toro Moncaleano
Asociación Agroproductores Barcelona	09000641411	Corregimiento Barcelona Finca Villa Rosa	Actividades de otras organizaciones	Fabio José Escalante V. 3216112205
Asociación Agroecológica PEÑAS BLANCAS	09000695051	Finca Buenavista Vereda Las Palmas	Actividades de otras organizaciones	Juan Manuel González Casas
Asociación de Ganaderos de Calarcá ASOGACAL	09000780745	Cra. 31A #41-32	Actividades de otras organizaciones	Remberto Peláez Botero 3146653581
Asociación Campesina Agropecuaria	09000841121	Vereda La Paloma Baja Finca El Balcón	Actividad mixta agrícola y pecuaria.	Martha Nubia Ocampo López 3113873013
Asociación Agropecuaria LA CAJETILLA	09000940158	Finca La Dianita, Guayaquil.	Actividades de otras organizaciones	Luz Elena Jaramillo 3217034598

Razón Social	Nit	Dirección	Actividad	R. Legal
Asociación Porcicola de Calarcá ASOPORCA	09001203281	CL 36 #18-47 B/San José	Propender por la organización de los porcicultores	Arturo Alejandro Patiño Rojas 7435395
Asociación de Mujeres Integradas Campesinas. ASOMIC	09001338610	Vereda Guayaquil Alto Finca La Esperanza	Actividades de otras organizaciones	María Cecilia Ávila
Asociación de Mujeres Productoras de Plantas Aromáticas Travesías. ASOMPAT	09001363043	Vereda Travesías Finca La Aurora	Recuperar los saberes de las plantas aromáticas tradicionales	Luz Amparo Marín Torres 3138181571
Asociación ASOMUJER	900254724-9	B/ Margarita Hormaza M/G Casa N° 12	Gestión y ejecución de programas orientados al desarrollo económico.	Nora Eder Cardozo 3173430225
Asociación Agropecuaria Volvamos Al Campo ASOVOLCAM	09001934361	Balcones de La Villa Mz3 # 3 Cel 316-8853180	Actividades de otras organizaciones	Carlos Enrique Sánchez 3168853180
Asociación Agroecológica HELIX-MACKTHON	09001498570	CR 24 #30-12	Promover el trabajo social solidario de los asociados	Ana Marleny Villabon Zambrano
Asociación de Plataneros de Quebradanegra Calarcá. ASOPLAQC	09001561178	Finca Villa Alexandra de La Parcelación El Japon Centro Poblado de Quebradanegra	Promover el trabajo social solidario de los asociados	Héctor Solarte B
Asociación Municipal de Mujeres de Calarcá. ASOMUC	00801003344	Calle39 # 25-09	Contribuir al desarrollo comunitario y social de las asociadas	Diana Lady Hurtado García 3113925927
Grupo Cordilleranos del Quindío Rainforest Alliance- Café Especial	900416705-5	Finca Las Mercedes, Vereda el Crucero cel. 3104304061	Producción y comercialización de café especial	Gabriel Jaime Ramírez Uran
Asociación Agroecológica Guarany- ASOGUARANY	801004859-3	Finca La Romelia , Quebrada Negra	Promover mecanismos de desarrollo comunitario alternativo	Didier Alfonso Castillo
Asociación Jóvenes Artesanos Artistas. JOVEARTE	09000630044	Vereda Travesías Finca El Rinconcito Cel. 316-3271358	Actividades de otras organizaciones	Waldo Marín
Fundación para la acción social y el desarrollo Comunitario FUNDASCO	900017436-7	Terrazas Mz E Casa 1	Estimular y fortalecer procesos sociales y comunitarios	Diana Lady Hurtado García 3117144326

Fuente: Subsecretaría Desarrollo Productivo

9. AMBIENTE

9.1 Recursos Hídricos: Ríos y Quebradas

Nombre	Estado de Contaminación	
	Alta, Media, Baja	Ext. Recorrida (km)
Río Barragán	Alta	49,9
Río Quindío	Alta	125,5
Río Santodomingo	Alta	8,1
Río Verde	Alta	27,6
Quebrada El Micay	Media	3,1
Quebrada Montecristo	Baja	3,5
Quebrada Buenos Aires	Media	5,5
Quebrada El Macho	Media	9,3
Quebrada San Antonio	Media	5,4
Quebrada El Castillo	Media	5,4
Quebrada La	Media	3,0
Quebrada Calicanto	Media	3,5
Quebrada El	Media	1,8
Quebrada El Oso	Media	3,3
Quebrada El	Alta	7,3
Quebrada El Salado	Media	3,1
Quebrada La Bella	Media	3,5
Quebrada La	Media	2,1
Quebrada La	Media	3,2
Quebrada La Gata	Baja	3,1
Quebrada La Picota	Media	20,3
Quebrada Pinares	Baja	4,9
Quebrada La Sonadora	Media	5,3
Quebrada La Pitala	Media	2,3
Quebrada Las Marías	Media	5,0
Quebrada Los Micos	Media	3,0
Quebrada La Pajulla	Baja	2,7
Quebrada Pradera	Media	3,0
Quebrada Uritá	Media	5,4

Fuente: SIG-Quindío

9.2 Áreas de Reserva Hídrica y de Protección

Predios adquiridos por el municipio de Calarcá de acuerdo a lo dispuesto en el artículo 111 de la ley 99 de 1.993

Nombre del predio	Vereda	Área / has	Ficha catastral/ matricula	Notaria / Escritura N°	VALOR ADQUISICION
El Madroño	San Rafael	6.5	00-01-0006-0032-000	848 del 25 de Septiembre del 98	12.500.000
			2822249		
El Vergel	Las auras	51.2	00-01-0018-0021-000	911 del 20 de Octubre del 98	56.000.000
			2827727		
La Popa	Planadas	80.44	00-01-0018-0015-000	944 del 20 de Diciembre del 99	96.088.875
			28228780		
La Rivera	Planadas	62.03	00-01-0019-0001-000	753 del 19 de Julio de 2.000	68.034.275
			2822937		
Lote 1 "LAS BRISAS"	El Túnel	42.45	2828784	754 del 19 de Julio de 2.000	45.029.150
y lote 2 "INDOSTAN"					
			00-01-0019-0008000		
LA PLAYA	Quebrada negra	0.32	00-01-0013-0036-000	2.154 del 28 de Diciembre de 2.001	5.908.094
LA FLORESTA	Planadas	69	01-0019-0002-000	307 de 3 de Marzo de 2.003	64.584.000
			2820020271		
LA SAMARIA	Planadas	96	01-0019-0003	306 de Marzo 3 de 2.003	89.856.000
			2826952		
EL INDOSTAN	El Túnel	58.35	00-01-0019-0008-000	1.515 de diciembre 31 de 2.003	85.000.000
			28230664		
LA FLORESTA II	Castillo	35	100060069000	Notaria Primera de Calarcá 45 de enero 19 del 2004	
EL REFUGIO	Lote 2 La Primavera	43,176 Mts2	01-00-0629-0001-000 / 282-10008	Notaria Unica del Circulo Montenegro Instrumento 995 Dic 29/09	300.000.000
LA ESPERANZA	El Cairo	7,200 Mts2	02-00-0044-0001-000 / 282-39620	Notaria Segunda Calarcá Instrumento N° 173 Dic 29/2009	180.000.000
LA ARABIA	El Calabazo	741,7 Mts2	000100120003000/282- 38333	Notaria SegundaOtorgamiento 2784 nov 29/ 2010	3.540.460
LOTE TERRENO LETRAS CORINTO	Sto Domingo	25 Ha + 8945 Mts2	0001-0019-0029-000 / 282-39607	Notaria Unica del Circulo Montenegro Instrumento 857 Dic 23/2011	72.000.000

Fuente: Secretaria de Hacienda

10. CATASTRO Y PROPIEDAD RAÍZ

10.1 Tamaño y Distribución de la Propiedad Rural en Hectáreas

Area	< 1	1 a <3	3 a <5	5 a <10	10 a <20	20 a <50	50 a <100	100 a <200	200 a <500	500 a <1000
Urbano	14180	54	10	10	2					
Rural	1254	353	228	234	146	105	44	12	6	1

Fuente: Secretaría de Hacienda

10.2 Predios Urbanos y Rurales

Sector	Predios Urbanos	Predios Rurales	Total
Cabecera	12316	1841	14.157
Centro Poblado del Corregimiento de la Virginia	236		236
Centro Poblado del Corregimiento de Barcelona	1620	542	2162
Centro poblado de Quebradanegra	84		84
Total	14.256	2383	16639

Fuente: Secretaría de Hacienda

10.3 Número de Propietarios Urbanos y Rurales

Sector	Propietarios Urbanos	Propietarios Rurales	Total
Cabecera	25.082	4225	29.307
Centro Poblado del Corregimiento de la Virginia	472		472
Centro Poblado del Corregimiento de Barcelona	3223	1424	4.647
Centro poblado de Quebradanegra	113		113
Total	28.890	5649	34.539

Fuente: Secretaría de Hacienda

10.4 Predios de Propiedad del Municipio de Calarcá

Sector	No. Predios	Área M ²	Área Construida M ²
Cabecera Municipal	1.016	1.043.417	50.289
Centro Poblado Corregimiento Barcelona	77	37.713	2.264
Centro Poblado Corregimiento La Virginia	24	22.371	3.710
Centro Poblado Quebradanegra	42	48.494	3.776
Rural Disperso	105	7.291.806	12.133
Total Predios del Municipio	1.264	8.443.801	72.172

Fuente: Secretaria de Hacienda

10.5 Licencias

Licencias de Construcción Otorgadas M ² /Unidades				
Tipo de Licencia	Vigencia 2012		Vigencia 2013	
	M ²	No.	M ²	No.
Reconocimiento	5955,07	19	3319,27	11
Reconocimiento y ampliación			1587,42	7
Adecuación	245,06	2		
Ampliación	4618,85	35	2862,7	31
Cerramiento lote	153,9	3		
Ampliación y modificación	428,13	5	1443,1	8
Subdivisión	822968,56	18	685508,26	31
Cerramiento	332	4		
Demolición y obra nueva	304,72	2	707,56	2
Obra nueva	8809,66	26	15459,15	46
Modificación	3552,53	10	30931,92	6
Prorroga licencia	192	1	483,88	1
Modificación Licencia			189,21	1
Urbanismo	14700	2	37999,12	8
Reconocimiento y reforzamiento estructural	287	1	923,09	7
Recurso de reposición			3366,31	4
Parcelación			38224	2
Reforzamiento			84	1
intervención de espacio publico			3027,55	2
Total M²/Unidades	862547,48	128	826116,54	168

Fuente: Secretaría de Planeación

11. INDUSTRIA Y COMERCIO

11.1 Nuevos Establecimientos Registrados en Industria y Comercio

Sector	Establecimientos Registrados		
	2011	2012	2013
Electricidad	0	0	1
Agropecuario	5	1	1
Hoteles, Restaurantes y Cafeterías	17	35	6
Comercio	50	105	146
Servicios	27	47	72
Industrial	11	18	13
Total	110	206	239

Fuente: Cámara y Comercio Calarcá

11.2 Empresas Registradas en Cámara de Comercio

Descripción	Vigencias		
	2011	2012	2013
Grandes Empresas	2	1	1
Medianas Empresas	9	5	5
Pequeñas Empresas	31	34	34
Microempresas	1.266	1.321	1.376
Total	1.308	1.361	1.416

Fuente: Cámara de Comercio

11.3 Empresas Registradas en Cámara de Comercio

Sector	Vigencias		
	2011	2012	2013
Agropecuario	27	18	23
Industrial	114	122	132
Construcción	9	11	28
Electricidad Gas	0	1	0
Comercio	689	696	691
Hoteles restaurantes y Cafeterías	215	234	257
Transporte	42	34	40
Comunicaciones	32	35	46
Servicios	140	210	199
TOTAL	1.308	1.361	1.416

Fuente: Cámara de Comercio

11.4 Personas Naturales y/o Jurídicas Registradas en Cámara de Comercio

Descripción	Registrados
Entidades sin ánimo de lucro	86
Personas naturales	1326
Industrial	128
Prestación de servicios	534
Comercial	664
Personas jurídicas	90
Industrial	27
Prestación de servicios	40
Comercial	23

Fuente: Cámara de Comercio

12. CULTURA

12.1 Semilleros Artísticos y Culturales

Semilleros artísticos y culturales	Población beneficiada con el programa de formación
Banda	220
Canto	150
Chirimía	25
Danza	380
Dibujo y Caricatura	260
Instrumentos Músico Marciales	120
Literatura	90
Prebanda	270
Teatro	170
Total	1.685

Fuente: Secretaría de Servicios Sociales y Salud-Subsecretaría de Cultura y Turismo

12.2 Organizaciones Culturales Registradas en Cámara De Comercio

Matrícula	Razón Social	Nit.	Dirección
S0500254	Corporación Musical Palo Santo	8010008398	Carrera 26 # 37 - 32
S0500260	Tuna La Calle	8001937211	Calle 41 # 16-35
S0500266	Corporación Cívica Fiesta Nacional Del Café	8002302567	Casa de la Cultura Piso 1
S0500340	Casa De La Cultura Lucelly García De Montoya	8900004414	Carrera 26 Calle 37 Esquina 7422941
S0500517	Fundación Artesanal Gregorio y Laura Arcila	50000500517	Calle 43 # 26-35
S0500527	Asociación Casa de La Cultura de Barcelona Quindío	8010003089	Carrera 10 # 11-47 Barcelona 7656116
S0500545	Unidad Recreativa Cultural Y Deportiva Parque Puertas Del Sur	8010011926	Corregimiento de Barcelona Carrera 12
S0500571	Asociación de Artesanos de Calarcá	8900038127	Calle 19 # 34-29 Barrio El Jardín
S0500585	Corporación para la Danza de Calarcá	50000500585	Casa de La Cultura Calarcá 7422941
S0500717	Fundación Amarte Amigos Músicos y Artistas – al rescate del arte	8010014787	Calle 38 # 23-58
S0500939	Fundación Popular de Cultura	801001835	Calle 40 # 17-49
S0501099	Corporación Artística Semillas y Talentos	50000501099	Calle 39 # 25-36

Matricula	Razón Social	Nit.	Dirección
S0501109	Corporación Casa de La Juventud C.C.J	50000501109	Calle 40 # 25-27
S0501207	Fundación Calarte Centro De Formación Calarqueña Para Artes y Oficios	8010024821	Calle 40 # 23-46
S0501398	Fundación Concurso de Autores Compositores e Intérpretes De La Región Andina de Colombia	8010031591	Carrera 24 #37-54 Ed.Club de Leones
S0501510	Asociación Promotora de Bienestar Social Calarqueños en Acción	801003358	Carrera 26 # 49-07 Barrio Pradera Alta
S0502156	Asociación De Gestores Culturales De Calarcá	8010049466	Carrera 25 Calles 46 y 47 Escuela Simón Bolívar
S0502249	Fundación Musical Ciudad de Calarcá	8305039731	Barrio Veracruz Mz 38 # Casa 6
S0502435	Asociación de Jóvenes Artesanos, Artistas, Productores	9000630044	Vereda Travesías finca la Aurora
S0502446	Corporación Teatro Tierra Fértil	9000688035	Carrera 13 4-05 Int. 1
S0502487	Fundación Enrutarte	9000797983	Plazoleta principal Centro Comercial Galería Calarcá
S0502592	Corporación Cívica De Fiestas Y Ferias y Concursos Del Corregimiento de Barcelona	9001184504	Corregimiento de Barcelona Carrera 11 Calle 11 esquina
S0502647	Asociación Cultural Zaltacharcos	9001406620	Corregimiento de Barcelona Carrera 10 # 14-89
S0502812	Asociación De Artesanos Y Microempresarios Independientes De Calarcá	9002099133	Urbanización Laureles Mz G Casa 7
S0502831	Fundación Museo Grafico Y Audiovisual Del Quindío	9002188244	Carrera 25 # 41-49
S0502872	Fundación Pundarika	9002306831	Barrio Llanitos de Gualará Mz 7 Casa 17
S0502950	Corporación Teatro Libre Calarqueño T.L.C.	9002612208	Carrera 24 # 37-14
S0502959	Corporación Teatro Taller Cuna de Poetas	9002659117	Carrera 30 # 40-46
S0502971	Fundación Cultural Artesanal Y Ambiental - Guaicamarintia	9002715015	Calle 43 # 23-35
S0502975	Asociación Cultural Y Social Maderos ONG	9002729574	Urb. Las palmas Mz. C Gasa 1
S0503012	Corporación Teatro Infantil Comunitario Calarqueño Teincca	9002935969	Carrera 30 # 40-46

Fuente: Secretaría de Servicios Sociales y Salud-Subsecretaría de cultura y turismo

12.3 Grupos y Organizaciones Artísticas Activas del Municipio de Calarcá

Nombre	Actividad
Escuela de Comunicación Gráfica Taller Dos	Artes plásticas-caricatura
Semillero Artes Plásticas Alcaldía Municipal de Calarcá	Dibujo - Origami
Corporación de Danzas Casa Cultural Calarcá	Danzas
Danzas Granitos de Café	Danzas
Grupo de Danzas I. E. Román María Valencia	Danzas
Club de lectores e inventores – Biblioteca Pública Municipal	Literatura
Semillero de literatura Alcaldía Municipal de Calarcá	Literatura
Teatro Fénix	Teatro
Teatro Huellas	Teatro
Teatro Libre Calarqueño TLC	Teatro
Teatro Taller Cuna de Poetas	Teatro
Teincca	Teatro
Banda Juvenil de Calarcá	Música
Fundación Músico marcial Ciudad de Calarcá “banda Elite”	Música
Banda músico marcial de Bomberos	Música
Cantapisteros de Calarcá	Música
Chirimía Maderos	Música
Chirimía PCJ	Música
Chirimía Sueños de Tambor	Música
Coro Ángeles de Dios	Música
Grupo de Cuerdas de Palosanto	Música
Grupo de Rock Faith Crusher	Música
Grupo de Rock Alternativo Emablú	Música
Grupo de Rock Artillery 666	Música
Grupo de Rock Cafestación	Música
Grupo de Rock Catanab	Música
Grupo de Rock Desatin - Barcelona	Música
Grupo de Rock Earth - Barcelona	Música
Grupo de Rock Estamina	Música
Grupo de Rock Four Face - Barcelona	Música
Grupo de Rock Generación 7	Música
Grupo de Rock Justify - Barcelona	Música
Grupo de Rock Metal Militia	Música
Grupo de Rock Murder hate	Música
Grupo de Rock Nekrosistema	Música
Grupo de Rock Solicitud	Música

Nombre	Actividad
Grupo de Rock The beguining of the end	Música
Grupo infantil Sonajero Vocal - Palosanto	Música
Grupo musical de la Román María Valencia	Música
Los Alegres del Ayer	Música
Los Alegres Rumberos	Música
Los Parranderos de Calarcá	Música
Teatro Quindiano Musical T.Q. M.	Música
Trío y cuarteto de cuerdas andinas Colombianas Palosanto	Música
Tuna la Calle	Música

Fuente: Secretaría de Servicios Sociales y Salud-Subsecretaría de cultura y turismo

12.4 Grupos y Organizaciones Artísticas Activas Del Municipio De Calarcá

ACTIVIDAD CULTURAL	NÚMERO
Artes plásticas	2
Literatura	2
Danza	3
Teatro	5
Música	33
Total Grupos y Organizaciones Artísticas	45

Fuente: Secretaría de Servicios Sociales y Salud-Subsecretaría de cultura y turismo

12.5 Eventos culturales y artísticos realizados de nivel regional y nacional

Evento	Participantes
XXXI Fiesta Nacional del Café Calarcá 127 años	Actividades artísticas y culturales XXXI Reina Nacional del Café 2013 Señorita Cundinamarca Connie Lorena Daniela Ojeda Sierra, participación de 14 Departamentos
Tradicional Desfile y Concurso de Yipao	Categoría: Tradicional, pique tradicional, pique acrobático, productos agrícolas
Feria y Mercado Artesanal, Persa, Microempresarial y Manufacturero del Occidente Colombiano	Artesanos de los Departamentos de la Región Occidental
XIX Encuentro Nacional Folclórico Alvaro Hincapie Palacio	Participación de los Llanos Orientales, Antioquia, Valle del Cauca, Risaralda y Quindío (8 grupos folclóricos de danza)
XIII Encuentro Zonal de Teatro	Departamentos de Caldas, Risaralda, Norte del Valle y Quindío (15 asociaciones artísticas)
IX Encuentro Estudiantil Departamental de Teatro	Instituciones Educativas del Departamento del Quindío, municipios de Quimbaya, Montenegro, Tebaida, Armenia, Salento, Circasia y Calarcá (14 grupos estudiantiles)
VI Encuentro Nacional de Escritores Luis Vidales	Autores invitados 27 "Literatura, conflictos y memoria" ciclo pedagógico, audiovisual y literario
XIX Concurso Nacional Voces del Campo	Categorías: Solistas, duetos, conjunto y composición inédita
III Encuentro Departamental de Arte Especial con Música y Danza	Municipios del Departamento del Quindío: Filandia, Quimbaya, Armenia, Montenegro, Córdoba, Circasia, Buenavista, Tebaida y Calarcá
Concurso Nacional de Bandas Música Marciales Paisaje Cultural Cafetero	Bandas Música Marciales de Medellín, Manizales, El Darien, Palmira, Sevilla y Calarcá
Fiestas Aniversarias Centro Poblado Corregimiento Barcelona 99 años	Actividades artísticas, culturales
Fiestas Aniversarias Centro Poblado Corregimiento La Virginia 29 años	Actividades artísticas, culturales

Fuente: Subsecretaría de Cultura y Turismo

12.6 Inventario del Patrocinio en Arte Público

Arte público	Ubicación	Autor
Bolívar	Plaza de Bolívar	Anónimo
Cacique de Calarcá - Busto	Parque el Cacique Av. Colón	Cutiva
Cacique de Calarcá - Escultura	Urbanización La Huerta	Eduardo Botero Robledo
En Memoria de Quienes Fallecieron y Desaparecieron por el Sismo de enero 25 de 1999	El Pescador entrada a Calarcá	Alexander Cifuentes Medina
Homenaje al Café	Plaza de Bolívar	Cesar García
Homenaje a la Fundación y Primeros Pobladores de Calarcá	Carrera 24 No. 39 -58	Orlando Londoño Hidalgo
Monumento a Bomberos	Calle 39 Carrera 18 Esquina	José Noel Manjarres
Parque Monumento Baudilio Montoya	Centro Poblado La Bella	Sociedad de Mejoras Públicas - Club de Leones
Paso de los Quindos	Salida Calarcá - Bogotá	Álvaro Botero
Rafael Uribe Uribe	Carrera 22 Calle 37	Cutiva
Sin Título	Edificio Empresas Públicas Municipales	Albeiro Giraldo
San José	Atrio Parroquia San José	Anónimo
Virgen María Reina de las Misiones	Parroquia San José	Anónimo

13. TURISMO

13.1 Atractivos Turísticos. Parques, Reservas

Nombre	Ubicación
Canotaje Trilly	Lo 13 Barragán
Ecoparque Peñas Blancas	Buenavista La Virginia
Alto del Castillo	Vereda el Castillo
Parque Recreacional Alto del Río	Alto del Río vía Armenia
Los Chorros de San Rafael	Montana Buena Lo 1 San Rafael
Reserva Forestal de Navarco	Vertiente occidental de la cordillera central a 2.920 m.s.n.m
Jardín Botánico del Quindío	Av. Centenario 15 – 190 Km 3 Vía al Valle
Parque Temático Recuca	La Colonia Calle Larga
Centro Ecológico Pachamama	Predio Pachamama Vereda Chaguala
Museo Gráfico y Audiovisual del Quindío	Cra 25 No. 41-49

Fuente: Subsecretaría de Cultura y Turismo – Secretaría de Planeación Municipal

13.2 Atractivos Pertencientes Al Corredor Turístico

Nombre	Ubicación	Teléfono
Canotaje Trilly	Lo 13 Barragán	310-4910952
Ecoparque Peñas Blancas	Buenavista La Virginia	3155493255 (6) 7496383
Finca Hotel La Moraleja	Vereda la Albania	3127775263
Hacienda Combia	Calarcá, Km 4 vía al Valle - Vereda La Bella	310 250 9719 (6) 746 8472
Hotel Armont	Carrera 26 40-27	(6) 7435909 (6) 7435949

Hotel Campestre Karlaka	Km. 5 vía Calarcá a la Bella	315 4717373 (6)7426587
Nombre	Ubicación	Teléfono
Museo Gráfico y Audiovisual del Quindío	Carrera 25 41-49	3148551564
Restaurante Bakkho	Calle 41 27 -56	3148888647 (6) 7433331
Restaurante Pollo a la Carreta	Km 5 Vereda la Bella vía a Barcelona	3166171854
Finca Hotel Rancho California	Vía Barcelona-Barragán	3104220596 7495448
Jardín Botánico del Quindío	Avenida Centenario 15-190 Km 3 Vía al Valle	310 404 5223 (6)7427254
Parque Temático Recuca	La Colonia Calle Larga	3108303779 3113839885
Vértigo Extremo - Alto del Castillo	Vereda el Castillo	3104127249 3006520422

Fuente: Subsecretaría de Cultura y Turismo

13.3 Infraestructura Hotelera

13.3.1 Hoteles, estancias, posadas, eco-fincas urbanos

Nombre	R.n.t.	Capacidad			Ubicación
		Personas	No. Habitaciones	No. De camas	Urbana
Hotel Armont	12926	60	38	55	Cra 26 # 40-27
Hotel Bariloche	9074	40	19	32	Cra 27 #38-32
Hotel Café Confort	7559	60	31	40	Cll 39 #26-58
Hotel del Parque	8232	50	16	21	Cll 39 #25-55
Hotel Davinci	15672	80	29	15	Cra 27 # 39 22/ 24
Hotel Katay	10488	40	5	10	Cll 39 # 26-47
Hotel La Villa	501	40	14	10	Cra 26 #39-57
Hotel Nuevo Chaira	10679	40	16	20	Cra 27 # 40-09.
Hotel Plaza Calarcá	19356	60	38	30	Cll 39 # 27 24
Parque Hotel Cacique	17448	50	13	50	Avenida Colón # 22-54

13.3.2 Hoteles, estancias, posadas, eco-fincas, rurales

Nombre	R.n.t.	Capacidad			Ubicación
		Personas	No. Habitaciones	No. de Camas	Rural
Alojamiento Rural la Carmelita	9481	18	5	12	Vereda La Española a 700 metros de La Y
Casa Campestre la Alemania	14611	18	4	11	Avenida calle Larga vía Barcelona
Eco Parque Peñas Blancas	10572	11	3	10	Corregimiento La Virginia Paraje Peñas Blancas
El Gran Chaparral	6039	60	15	60	Vereda la Bella
Finca Agroturística Martha Cecilia	7648	30	6	23	Vereda la Floresta
Finca Hotel Cabañas la Esmeralda	10020	100	28	100	Km 7 vía al Valle
Finca Hotel la Moraleja	16226	50	9	32	Vereda la Albania finca La Moraleja
Finca Hotel Villa Lucia	12535	50	16	32	Corregimiento Barcelona finca Villa Lucia vereda Barcelona alto
Finca la Camelia	10123	12	3	10	Cll 8 # 15- 15 La Lorena
Finca la Colina	6385	25	8	16	Km 6 vía Potosí
Finca la Paloma Hostal la Faraona	10008	8	4	4	Vereda la Rochela
Finca la Unión	9834	25	7	21	Vereda Potosí
Flamingos	11531	42	13	38	Pradera Baja
Hacienda Combia	9068	100	32	60	Vía al Valle Km 5
Hacienda Dinamarca	11565	20	8	16	Vía la Bella Potosí Km 2
Hotel Karlaka	6030	250	66	200	Km 5 vía Calarcá a la Bella
Madrigal	6209	15	5	13	La Bella, Potosí, Km 3
Finca Hotel Rancho California	7572	20-25	8	22	Vía Barcelona-Barragán

Sol y Luna lagos y cabañas	10622	300	40	40	Vereda la Albania finca Sol y Luna vía Barcelona
Nombre	R.n.t.	Capacidad			Ubicación
		Personas	No. Habitaciones	No. de Camas	Rural
Villa Alejandra	7813	28	19	25	La Y 900 Mts
Villa Beatriz		14	4	12	La Ye + 800 mts Vereda la Española

Fuente: Secretaría de Servicios Sociales y Salud-Subsecretaría de cultura y turismo

13.4 Restaurantes

13.4.1 Restaurantes Urbanos

Nombre	Capacidad			Ubicación
	Mesas	Personas	Carta	Urbana
Asadero pollo el Opita	8	21	Ejecutivo	Cra 25 # 34-80
Asadero y Restaurante el Pollo Paisa	20	100	Ejecutivo	Cra 25 Calle 34 -06
El Mesón	12	50	Formal y Ejecutivo	Cll 40 # 26-13
Frutería Pattys	10	40	Alternativo	Cll 40 # 24-88
Kiskirriski	26	92	Ejecutivo, Formal, Corriente	Cra 25 # 38-37
La Gran China	10	60	Internacional	Cra 25 # 38-47
Plazoleta Típica y Restaurante el Barrio	20	100	Alternativo, Corriente Casero	Cra 11 Calle 3 Esquina Barcelona
Restaurante Bakkho	19	80	Alternativo (De Autor)	Cll 41 # 27-56
Restaurante Casa Real	24	100	Formal, Corriente y Ejecutivo	Cll 40 # 25-42
Restaurante cenadero Quindío	10	42	Formal, Corriente y Ejecutivo	Cra. 25 # 36-39
Restaurante Chino Éxito	8	32	Internacional	Cra 25 # 31-15
Restaurante el Colinito	11	40	Formal y Ejecutivo	Cra 23 # 38-18
Restaurante El Hato	9	46	Formal y Ejecutivo	Cra 24 # 37 - 35
Restaurante Gusto y Sabor	24	90	Formal, Corriente y Ejecutivo	Cll 38 # 25 24 48
Restaurante El Rincón de la Hacienda	14	50	Formal	Cra 25 # 47-94

Tortas Postres y Café	6	24	Alternativo	CII 39 # 24-31
-----------------------	---	----	-------------	----------------

Fuente: Secretaría de Servicios Sociales y Salud-Subsecretaría de cultura y turismo

13.4.2 Restaurantes Rurales

Nombre	Capacidad			Ubicación
	Mesas	Personas	Carta	Rural
Asadero Combia	20	100	Formal, Corriente y Ejecutivo	Km 7 vía al Valle
Pollo a la Carreta	20	120	Formal y Ejecutivo	Km 5 vía al Valle
Parador la Bella	12	80	Formal, Corriente y Ejecutivo	Km 5 vía al Valle
Parador Verde Barcelona	10	50	Alternativo, Corriente Casero	Río Verde
Restaurante Estadero de Alfredo	24	100	Alternativo	Predio Las Delicias Rio Verde

Fuente: Secretaría de Servicios Sociales y Salud-Subsecretaría de cultura y turismo

14. DEPORTE

14.1 Eventos Recreo-deportivos

No.	Eventos Recreo-deportivos
1	Ciclovías y programas recreodeportivos
2	Torneo de baloncesto
3	Intercolegiados
4	Programa recreo-deportivos Adulto Mayor
5	Promoción del deporte y la recreación en los diferentes barrios (Comunales)
6	Semana deportiva Fiestas Aniversarias
7	Exhibición de boxeo

Fuente: Secretaría de Servicios Sociales y Salud–
Subsecretaría de Educación Recreación y Deporte

14.2 Eventos Competitivos

No.	Disciplina
1	Campeonato Departamental de porras
2	Carrera atlética Nacional de montaña “Reto al cerro del Castillo”

Fuente: Secretaría de Servicios Sociales y Salud– Subsecretaría de Educación Recreación y Deporte

14.3 Disciplinas Deportivas

No.	Disciplinas	Población beneficiada
1	Ajedrez	30
2	Baloncesto	40
3	Fútbol	100
4	Patinaje	90
5	Atletismo	75
6	Microfútbol	90
7	Tenis de mesa	60
8	Voleibol	45
9	Porras	76
10	Natación	40
Total Población Beneficiada		646

Fuente: Secretaría de Servicios Sociales y Salud– Subsecretaría de Educación Recreación y Deporte

14.4 Deportistas Destacados a Nivel Local Regional y Nacional

Disciplina	Nº de Deportistas Reconocidos
Ajedrez	1
Ciclismo	1

Patinaje	1
Parapente	2

Fuente: Secretaría de Servicios Sociales y Salud– Subsecretaría de Educación Recreación y Deporte

15. VIVIENDA

15.1 Número de personas según tenencia de vivienda focalizadas en la base de datos SISBEN

Estado de tenencia de vivienda	No. de personas		Total	%
	Hombres	Mujeres		
Arriendo	12.879	14.051	26.930	46,99%
Propia pagando	909	936	1.845	3,22%
Propia pagada	9.157	9.670	18.827	32,85%
Otra Condición	4.831	4.878	9.709	16,94%
Total	27.776	29.535	57.311	100%

Fuente: Secretaría de Planeación

16. FINANZAS

16.1 Ejecución Presupuestal. (Miles de Pesos)

Ejecución Ingresos	Ejecución Egresos	Superávit
43.064.746	40.010.060	3.054.686

Fuente: Secretaría de Hacienda

16.2 Ejecución de Ingresos y Egresos.(Miles de Pesos)

16.2.1 Ejecución Ingresos

Ingresos Tributarios	Ingresos No Tributarios	Ingresos de Capital	Fondos Especiales	Gastos de Funcionamiento	Servicio a la Deuda	Inversión
6.014.051	693.849	1.291.203	5.922.561	20.830.816	5.155.069	3.157.197

Fuente: Secretaría de Hacienda

16.2.2 Ejecución Egresos

Gastos de Funcionamiento	Servicio a la deuda	Gastos de Inversión
6.387.067	694.687	32.928.309

Fuente: Secretaría de Hacienda

16.3 Inversión por Sector del SGP (Miles de pesos)

Educación	Salud	Agua Potable y Saneamiento Básico	Deporte y Recreación	Cultura	Vías	Otros sectores
1,749,669	8,810,268	1,162,420	95,597	75,724	187,177	735,480

Fuente: Secretaría de Hacienda

**16.4 Proyectos de Inversión Registrados en el Banco de Programas y Proyectos
Municipio De Calarcá Quindío Vigencia 2013**

Código BPIM	Proyecto	Valor
2013063130-0001	Socialización Sistema de Selección de Beneficiarios SISBEN III organizaciones sociales y comunitarias municipio de Calarcá Quindío	16.000.000
2013063130-0002	Subsidios a los servicios públicos domiciliarios (Acueducto, Alcantarillado y aseo) en los estratos 1, 2 y 3 del municipio DE Calarcá Quindío	1.011.573.818
2013063130-0003	Seguro escolar Instituciones Educativas Municipio de Calarcá Quindío	29.000.000
2013063130-0004	Apoyo a las Instituciones Educativas Municipio de Calarcá Quindío - (Pago de servicios públicos)	350.000.000
2013063130-0005	Prevención de desastres municipio de Calarcá Quindío	93.592.952
2013063130-0006	Atención de desastres Municipio de Calarcá Quindío	267.500.000
2013063130-0007	Implementación programa de señalización vial en el municipio de Calarcá Quindío	205.120.603
2013063130-0008	Implementación un programa de modernización para el mejoramiento de la competitividad de la Subsecretaria de Movilidad y Seguridad Vial Municipio de Calarcá Quindío	98.365.496
2013063130-0009	Apoyo a la gestión de grupos viviendistas municipio de Calarcá Quindío	16.398.515
2013063130-0010	Subsidio de transporte escolar municipio de Calarcá Quindío	584.400.145
2013063130-0011	Financiación de la Comisaria de Familia para la atención y seguridad de los núcleos familiares que componen la población del municipio de Calarcá Quindío	84.000.000

Código BPIM	Proyecto	Valor
2013063130-0012	Prevención, vigilancia y control de riesgos profesionales en el municipio de Calarcá Quindío	9.028.000
2013063130-0013	Implementación programas de seguridad vial del municipio de Calarcá Quindío	230.488.943
2013063130-0014	Apoyo a los tres mejores bachilleres municipio de Calarcá Quindío	15.000.000
2013063130-0015	Plan de Salud Pública de Intervenciones Colectivas Municipio de Calarcá Quindío	616.762.072
2013063130-0016	Prestación de los servicios de salud a la población pobre no asegurada del municipio de Calarcá Quindío	614.241.774
2013063130-0017	Programas de fortalecimiento a la equidad de género en el municipio de Calarcá Quindío	15.600.000
2013063130-0018	Mejorar la accesibilidad, rehabilitación psicosocial y física a las personas en discapacidad en el municipio de Calarcá Quindío	36.200.000
2013063130-0019	Plan de Prevención, Protección, Atención, Asistencia y Reparación Integral de población víctima de la violencia en el municipio de Calarcá Quindío	90.650.000
2013063130-0020	Control de caninos callejeros y tenencia responsable de mascotas, con el fin de disminuir los riesgos ambientales y sanitarios municipio Calarcá Quindío	44.680.031
2013063130-0021	Alimentación Escolar municipio de Calarcá Quindío	136.062.308
2013063130-0022	Mantenimiento y/o mejoramiento de pavimentos de la red vial urbana en el Municipio de Calarcá Quindío	426.878.509
2013063130-0023	Construcción de vivienda de interés social municipio de Calarcá Quindío	1.196.147.000
2013063130-0024	Apoyo a programas e Instituciones de seguridad en el municipio de Calarcá Quindío	138.178.462

Código BPIM	Proyecto	Valor
2013063130-0025	Legalización áreas de cesión municipio de Calarcá Quindío	6.000.000
2013063130-0026	Elaboración y edición Calarcá Estadístico municipio de Calarcá Quindío	9.000.000
2013063130-0027	Fortalecer el Consejo Territorial de Planeación del municipio de Calarcá Quindío	15.500.000
2013063130-0028	Elaboración estudios de preinversión para el desarrollo del municipio de Calarcá Quindío	77.971.614
2013063130-0029	Formulación e implementación Plan Básico de Ordenamiento Territorial de segunda generación municipio Calarcá Quindío	70.000.000
2013063130-0030	Programa de reordenamiento de publicidad exterior visual y ocupación del espacio público municipio Calarcá Quindío	10.000.000
2013063130-0031	Realizar audiencias de Rendición Pública de Cuentas "DE FRENTE A LA CIUDADANIA", en el municipio de Calarcá Quindío	15.000.000
2013063130-0032	Divulgación, capacitación , asesoría y asistencia técnica para la consolidación del la participación ciudadana en el municipio de Calarcá Quindío	18.000.000
2013063130-0033	Actualización, ajuste y operatividad Sistema de Gestión de Calidad del municipio de Calarcá	25.000.000
2013063130-0034	Sistema Integrado de Información Municipal (SII-SIG) en el Municipio de Calarcá Quindío	34.600.000
2013063130-0035	Expansión, modernización, reposición y mantenimiento del alumbrado público municipio de Calarcá Quindío	1.545.000.000
2013063130-0036	Apoyo a proyectos educativos (Ciencia y tecnología, bilingüismo, artes o saberes, conectividad, pruebas ICFES SABER 11°) municipio de Calarcá Quindío	61.200.431
2013063130-0037	Apoyo al desarrollo de artistas y/o Organizaciones culturales en la producción y difusión de sus producciones Municipio Calarcá Quindío	10.318.259
2013063130-0038	Implementación programa de asistencia técnica integral directa y seguridad alimentaria en el municipio de Calarcá Quindío	118.500.000
2013063130-0039	Fondo de Servicios Educativos Municipio de Calarcá Quindío (Gratuidad en la educación)	1.033.199.000

Código BPIM	Proyecto	Valor
2013063130-0040	Campañas y brigadas de salud Municipio Calarcá Quindío	16.050.821
2013063130-0041	Realización campañas educativas y preventivas a niños, niñas y adolescentes entre los 0 y 17 años Municipio Calarcá Quindío	4.000.000
2013063130-0042	Realización cerramiento de focos de contaminación en el municipio Calarcá Quindío	25.000.000
2013063130-0043	Implementación programa de conservación y reforestación de las micro cuencas que abastecen el sistema de acueducto, protección de fuentes hídricas en el municipio de Calarcá Quindío	104.800.000
2013063130-0044	Construcción de pavimentos en la red vial urbana del municipio de Calarcá Quindío	184.136.844
2013063130-0045	Realización controles y seguimientos Empresas Prestadoras Servicios manejo vertimientos, residuos sólidos Parque Ambiental Villa Karina, obras mitigación Túnel y programas de uso eficiente y ahorro del agua que operan en el municipio.	3.000.000
2013063130-0046	Fomento al deporte formativo y competitivo en el municipio de Calarcá Quindío	122.468.253
2013063130-0047	Dotación bibliotecas del Municipio de Calarcá Quindío	8.000.000
201306313000-48	Dotación casas de la cultura del Municipio de Calarcá Quindío	19.000.000
2013063130-0049	Programa de difusión y apoyo opciones de financiación que posibiliten el ingreso a la educación superior Municipio Calarcá Quindío	6.400.000
2013063130-0050	Fortalecimiento de la emisora de interés público municipal Calarcá Quindío	12.000.000
2013063130-0051	Realizar el encuentro de Gobiernos Escolares de las Instituciones Educativas del municipio de Calarcá Quindío	15.781.614

Código BPIM	Proyecto	Valor
2013063130-0052	Apoyo a la estrategia unidos para garantizar la superación de la pobreza extrema en el Municipio de Calarcá Quindío	10.400.000
2013063130-0053	Estratificación Socioeconómica Municipio de Calarcá Quindío	10.120.582
2013063130-0054	Implementación de expresiones artísticas de iniciación y formación cultural en el casco urbano y centros poblados del Municipio de Calarcá Quindío	72.915.829
2013063130-0055	Fomento al deporte y la recreación social y comunitaria en el municipio de Calarcá Quindío	183.569.327
2013063130-0056	Fomento a las disciplinas deportivas "PLAN SEMILLA" Municipio de Calarcá Quindío	51.095.792
2013063130-0057	Fortalecimiento Institucional de la dinámica cultural en el municipio de Calarcá Quindío	3.000.000
2013063130-0058	Implementación programa de formación para el empleo, generación y consolidación de pequeñas y medianas empresas en el municipio de Calarcá Quindío	113.500.000
2013063130-0059	Implementación programa de fortalecimiento de Gestión Administrativa en el Municipio de Calarcá Quindío	50.000.000
2013063-130-0060	Promoción y realización fiestas aniversarias y reinado nacional del café municipio de Calarcá Quindío	168.356.198

Código BPIM	Proyecto	Valor
2013063130-0061	Implementación de un programa de fortalecimiento de la educación ambiental en el Municipio de Calarcá	11.000.000
2013063130-0062	Atención de las contravenciones y demás actividades de policía de competencia municipal a través de la Comisaria de Familia, Inspección de Policía y Permanencia en el Municipio de Calarcá	121.504.451
2013063130-0063	Mantenimiento y Adecuación Instituciones Educativas del Municipio de Calarcá Quindío	218.197.768
2013063130-0064	Actualización e implementación instrumentos de planificación para la gestión financiera en el municipio de Calarcá Quindío	18.000.000
2013063130-0065	Encuentro Nacional Luis Vidales Municipio de Calarcá Quindío/ Promoción y realización fiestas aniversarias y reinado nacional del café	25.000.000
2013063130-0066	Mantenimiento y/o mejoramiento de vías rurales en el municipio de Calarcá Quindío	160.239.459
2013063130-0067	Mantenimiento de edificios públicos de interés comunitario municipio de Calarcá Quindío	32.294.131
2013063130-0068	Mantenimiento y adecuación estación de transferencia y escombrera municipal Calarcá Quindío	77.000.000
2013063130-0069	Mantenimiento de Parques, plazas, glorietas , zonas verdes, áreas de cesión y zonas de alto riesgo del municipio de Calarcá Quindío	43.645.523
2013063130-0070	Recuperar, mantener y/o mejorar de escenarios deportivos y recreativos municipio de Calarcá Quindío	91.957.450
2013063130-0071	Apoyo a proyectos productivos, de servicios, científicos e innovadores, para el joven emprendedor del municipio de Calarcá Quindío	8.000.000

Código BPIM	Proyecto	Valor
2013063130-0072	Mejoramiento y mantenimiento de vivienda municipio de Calarcá Quindío	43.304.363
2013063130-0073	Apoyo a Proyectos Productivos Organizaciones y/o Asociaciones de Mujeres Municipio de Calarcá Quindío	5.500.000
2013063130-0074	Realizar programa de resocialización para asegurar atención temporal de menores infractores Municipio Calarcá Quindío	15.000.000
2013063130-0075	Construcción obras de mitigación del riesgo en sectores vulnerables municipio de Calarcá Quindío	70.541.695
2013063130-0076	Fortalecimiento de las instancias de participación ciudadana y organizaciones comunitarias del municipio de Calarcá Quindío	24.000.000
2013063130-0077	Apoyar el Plan Departamental de Aguas de Segunda Generación Municipio Calarcá Quindío	287.328.993
2013063130-0078	Programa especial de manejo y protección de los bienes tangibles e intangibles de interés cultural Municipio de Calarcá Quindío	6.970.000
2013063130-0079	Programa de formación y sensibilización "NIÑAS, ADOLESCENTE Y JÓVENES EN LAS INSTITUCIONES EDUCATIVAS" municipio de Calarcá Quindío	6.400.000
2013063130-0080	Continuidad -Régimen subsidiado en salud población pobre y vulnerable del Municipio de Calarcá Quindío.	19.652.281.689,67
2013063130-0081	Realización de eventos de promoción y fomento de la cultura local, regional y/o nacional Municipio de Calarcá Quindío	61.078.019
2013063130-0082	Realización programa de atención a niños, adolescentes y jóvenes del municipio de Calarcá Quindío	35.000.000
2013063130-0083	Implementación programa de manejo de residuos sólidos, articulado al Centro de Acopio Municipal	35.732.684

Código BPIM	Proyecto	Valor
2013063130-0084	Programas de atención al adulto mayor del municipio de Calarcá Quindío	57.000.000
2013063130-0085	Construcción obras y optimización de redes de agua potable y saneamiento básico municipio de Calarcá Quindío	443.629.692
2013063130-0086	Implementación de un programa de sensibilización de la cultura de pago en el municipio de Calarcá Quindío	15.000.000
2013063130-0087	Capacitación niños y adolescentes de las Instituciones Educativas en técnicas de lectura y escritura municipio Calarcá Quindío	7.600.000
2013063130-0088	Realización concurso nacional voces del campo Corregimiento de Barcelona Municipio de Calarcá Quindío	14.000.000
2013063130-0089	Implementar un programa de atención al resguardo Indígena DACHI AGORE DRUA municipio de Calarcá Quindío	82.047.273
2013063130-0090	Kits Educativos Instituciones Educativas del municipio de Calarcá Quindío	35.000.000
2013063130-0091	Optimización del Sistema de Alcantarillado sectores carrera 24 entre calles 38 y29 , calle 35 entre carrera 25 y 21 y calle 19 Avenida Colón municipio Calarcá Quindío	3.579.517.886
2013063130-0092	Optimización de las redes de acueducto y alcantarillado en diferentes sectores etapa II municipio de Calarcá Quindío	10.178.475.040
2013063130-0093	Implementación Plan Turístico municipio de Calarcá Quindío	27.000.000
2013063130-0094	Dotación Instituciones Educativas municipio Calarcá Quindío	149.335.620
2013063130-0095	Fortalecimiento de la "RUTA PATRIMONIO ANCESTRAL Y TESORO DEL CACIQUE" del municipio de Calarcá Quindío	8.000.000
2013063130-0096	Realización de programa de promoción y apoyo a organizaciones, creadores y/o gestores culturales en la toma de las casas de la cultura municipio Calarcá Quindío	27.550.000

Código BPIM	Proyecto	Valor
2013063130-0097	Remodelación y embellecimiento de la Zona Centro del Municipio Calarcá Quindío	85.000.000
2013063130-0098	Construcción y/o adquisición de elementos de amoblamiento municipio Calarcá Quindío	119.983.868
2013063130-0099	Formulación Plan Decenal del Deporte y Recreación del Municipio Calarcá Quindío	9.486.182
2013063130-0100	Implementación programa de comunicación, conectividad y satisfacción del usuario municipio Calarcá Quindío	17.000.000
2013063130-0101	Mantenimiento y mejoramiento vía Santo Domingo Alto. Gato negro - La Virginia municipio de Calarcá Quindío	200.000.000
2013063130-0102	Optimización redes de acueducto y alcantarillado Avenida Colon entre carrera 27 y parque el cacique municipio de Calarcá Quindío	2.791.766.760
2013063130-0103	Recuperación y Mantenimiento de Fachadas de 35 inmuebles de interés cultural, como elemento del Paisaje Cultural Cafetero, en el área urbana del Municipio de Calarcá. Convenio Interadministrativo No 11/2013 - Departamento del Quindío.	54.030.000
2013063130-0104	Construcción pavimento rígido obras complementarias Barrio Guadales IV- etapa - las Palmas Municipio de Calarcá Quindío	681.166.264
2013063130-0105	Construcción pavimento rígido y obras complementarias en dos tramos calle 12 acceso sector Playa Rica Municipio de Calarcá Quindío	310.384.656
2013063130-0106	Adecuación zona deportiva, recreativa y cultural Institución Educativa General Santander Municipio de Calarcá Quindío	306.842.711
2013063130-0107	Mantenimiento Infraestructura Escenarios Deportivos - Convenio No. 32/2012 -INDEPORTES- IVA Telefonía Móvil municipio Calarcá Quindío	5.891.900
2013063130-0108	Mantenimiento y/o Adecuación vía Puente Rojo, Santo Domingo Bajo, La Virginia municipio de Calarcá Quindío	600.000.000
2013063130-0109	Capacitación funcionarios sector central administración municipal Calarcá Quindío	15.000.000

Código BPIM	Proyecto	Valor
2013063130-0110	Adecuación polideportivo EL CACIQUE municipio de Calarcá Quindío	927.392.896
2013063130-0111	Formación del personal en la atención de la Primera infancia en el municipio de Calarcá Quindío	43.632.986
2013063130-0112	Reposición y/o construcción de pavimentos en la red vial urbana del Municipio de Calarcá Quindío	3.127.431.814
2013063130-0113	Implementar un programa de formación y actualización catastral en el municipio de Calarcá Quindío	350.000.000
2013063130-0114	Optimización redes de acueducto y alcantarillado barrio Laureles, Ecomar, marruecos, san Bernardo, sector carrera 25 calle 29-22 en el municipio de Calarcá Quindío"	5.003.427.411
2013063130-0115	Implementación de un programa de investigación, producción y difusión de la memoria y esclarecimiento histórico de las violaciones ocurridas en el marco del conflicto armado interno municipio Calarcá Quindío	3.500.000
2013063130-0116	Fortalecimiento desfile del Yipao mediante implementación de recomendaciones de Salvaguardia - Convenio 103/2013 municipio Calarcá Quindío	35.000.000
2013063130-0117	Dotación Ludoteca del Municipio de Calarcá Quindío	3.382.251
2013063130-0118	Optimización redes de acueducto en diferentes sectores del municipio de Calarcá Quindío	1.368.784.660
2013063130-0119	Optimización redes de alcantarillado barrio llanitos Piloto Primera Etapa Municipio de Calarcá Quindío	1.008.254.770
20130631300-120	Programa de las TIC's Tecnologías de la Información y la Comunicación municipio Calarcá Quindío	102.394.409
2013063130-0121	Implementación programa de canalización para el ingreso de niños al programa "DE CERO A SIEMPRE" municipio Calarcá Quindio	8.000.000
2013063130-0122	Programa de mejoramiento de resultados pruebas externas de evaluación Municipio de Calarcá Quindío	8.000.000

Código BPIM	Proyecto	Valor
2013063130-0123	Apoyo actividades artísticas y culturales, Programa Nacional Concertación Convenio 1860/2013 Ministerio Cultura – Municipio Calarcá Quindío	26.623.300
2013063130-0124	Reforestación de 100 Has Proyecto Cruce Cordillera Central (Convenio Interadministrativo 1647/2012 INVIAS) municipio Calarcá Quindío	66.000.000
2013063130-0125	Señalización con Sistema Braille los Edificios Públicos del municipio de Calarcá Quindío	6.000.000
2013063130-0126	Reforestación 10 Has Cuenca Quebrada La Gata o el Salado, Convenio. Interadministrativo No 1655/2013 INVIAS municipio Calarcá Quindío	58.668.010
2013063130-0127	Mantenimiento y mejoramiento vía Santo Domingo Bajo - La Virginia municipio Calarcá Quindío	64.276.277

Fuente: Secretaria de Planeación

17. ADMINISTRACION CENTRAL

17.1 Dependencias de la Administración Central

Despachos	Servicios	Dirección	Teléfono
DESPACHO DE LA ALCALDIA <u>alcalde@calarca-quindio.gov.co</u>	Dirección general de la Administración Municipal, Control Interno, Oficina Jurídica, Comunicaciones y Protocolo.	Carrera 24 No. 38 – 57 piso 2	7421118 7421110 Ext. 103 Telefax 7422918
SECRETARIA DE ASUNTOS ADMINISTRATIVOS <u>asuntosadministrativos@Calarca-quindio.gov.co</u>	Personal de la Administración Central, Archivo, Oficina de sistemas y Tecnología, Ventanilla única	Carrera 24 No. 38 – 57 piso 2	7421118 7421110 Ext. 111
SECRETARIA DE GOBIERNO <u>gobierno@calarca-quindio.gov.co</u>	Espacio Público, Inspecciones de Policía, Corregidurías, Comisaria de Familia, Oficina de Prevención y Atención de Desastres. Tránsito y Movilidad	Carrera 24 No. 38 – 57 piso 2	7421110 7421118 Ext. 107
SECRETARIA DE SERVICIOS SOCIALES Y SALUD <u>serviciosocialesysalud@calarca-quindio.gov.co</u>	Salud pública, Adulto mayor, Desplazados, Familias en Acción Infancia y Adolescencia, Educación, Recreación y Deportes. Cultura y Turismo	Carrera 21 No. 33 - 14	7434380 7421060
SECRETARIA DE INFRAESTRUCTURA, AMBIENTE Y DESARROLLO PRODUCTIVO <u>infraestructura@calarca-quindio.gov.co</u>	Vivienda, Medio Ambiente, Desarrollo comunitario, Vías, Sector Productivo, Edificios Públicos y Agua Potable y Saneamiento Básico.	Carrera 24 No. 39 – 52 piso 3	7433161
SECRETARIA DE HACIENDA <u>hacienda@calarca-quindio.gov.co</u>	Impuesto Predial, Tesorería, Oficina de Sistemas, Inventarios, Pagaduría, Contabilidad.	Carrera 24 No. 38 – 57 piso 1	7432851 Ext. 116
SECRETARIA DE PLANEACION <u>planeacion@calarca.gov.co</u>	Admón. Sisben, Admón. Estratificación, Banco de Programas y Proyectos, Tramites de Delineamiento Urbano, MECI y Norma Técnica de Calidad, Gestión Plan de Desarrollo, Gestión Ordenamiento Territorial.	Carrera 24 No. 39 – 52 piso 3	7423090

17.2 Actos Administrativos vigencia 2013

Acto Administrativo	Cantidad
Actas de Posesión	187
Decretos	190
Resoluciones	828

Fuente: Secretaria Asuntos Administrativos

17.3 Comités e Instancias de Participación Ciudadana

Comités de Instancia de Participación Ciudadana	Acto Administrativo
Secretaria de Servicios Sociales y Salud	
Consejo Municipal de Cultura	Decreto No. 068 de mayo 11 de 2005
Comité de Articulación de Iniciativas de Ocupación del Tiempo Libre	Decreto No. 146 de diciembre 14 de 2012
Comité de Participación Comunitaria COPACO	Decreto No. 102 de julio 5 de 2013
Subcomité de Adulto Mayor	Decreto No. 085 de junio 21 de 2013
Comité Municipal de Convivencia Escolar	Resolución No. 881 de septiembre 13 de 2013
Comité Municipal de Hábitos y Estilos de Vida Saludable	Resolución No. 463 de agosto 27 de 2013
Comité de Infancia y Adolescencia	Decreto No. 180 de octubre 22 de 2013
Comité Municipal de Prevención y Erradicación del Trabajo Infantil y Protección del Joven Trabajador	Resolución No. 742 de noviembre 28 2013
Comité Territorial de Justicia transicional	Resolución No. 081 de febrero 14 de 2012
Comité de Discapacidad	Decreto 136 de agosto 12 de 2013
Junta Municipal de Educación	Ley 115 de 1994
Junta Defensora de Animales	Decreto No. 064 de mayo 15 de 2000
Consejo Municipal de Política Social	Decreto 074 de abril 2 de 2000

Comités Instancias de Participación Ciudadana	Acto Administrativo
Secretaria de Planeación	
Consejo Territorial de Planeación	Acuerdo No. 005 de Febrero 3 de 1995 Acuerdo No. 002 de febrero 16 de 1998 Acuerdo No. 036 de diciembre 10 de 2005 Acuerdo No. 003 de marzo 5 de 2012
Comité Permanente de Estratificación Socioeconómica	Resolución No.712 de octubre 29 de 2013 Resolución No. 799 de diciembre 3 de 2013
Comité Técnico Sistema de Selección de Beneficiarios SISBEN	Decreto No. 133 de septiembre 22 de 2003
Comité de Vigilancia Fondo Municipal de Solidaridad y Redistribución de Ingresos	Acuerdo No. 029 de noviembre 29 de 2005
Secretaria de Gobierno	
Consejo Municipal de Gestión del Riesgo	Decreto No. 088 de agosto 3 de 2012
Secretaria de Infraestructura Ambiente y Desarrollo Productivo	
Comité Interinstitucional para el recibo de Proyectos de Vivienda	Decreto No. 139 de octubre 5 de 2009
Consejo de Desarrollo Rural	Acuerdo No. 012 de agosto 29 de 2008
Consejo Municipal de Juventud	Acuerdo No. 018 de agosto 31 de 2001

18. CONCEJO MUNICIPAL 2013

18.1 Relación Concejales

Nombre
Jhon Faber Rave Nieto
Wilson Castañeda Pérez
Hugo Camelo Pelaez
Guillermo Augusto Gómez Rodríguez
Bertha Libia Aguirre Marín
Francy Yuli Perez Medina
Leonardo Marín Londoño
Juan David Ospina Salcedo
Yenny Alexandra Trujillo Alzate
Alejandra María Bernal Medina
Orlando Garcia Tamayo
Reinaldo Leal
John Jairo Valencia Bermudez
Yyobany Florez Villada
Oscar Caranton Meneses

Fuente: Concejo Municipal

18.2 Mesa Directiva 2013

Nombre	Cargo
Orlando García Tamayo	Presidente
John Jairo Valencia Bermúdez	Primer Vicepresidente
Oscar Caranton Meneses	Segundo Vicepresidente

Fuente: Concejo Municipal

18.3 Comisiones Permanentes 2013

Comisiones	Integrantes
Gobierno y Administrativa	Reinaldo Leal Guillermo Augusto Gómez Rodríguez Juan David Ospina Salcedo John Jairo Valencia Bermúdez Yenny Alexandra Trujillo Alzate
Hacienda Pública y Presupuesto	Bertha Libia Aguirre Marín Alejandra Marín Bernal Medina Orlando García Tamayo Hugo Camelo Pelaez Yyobany Florez Villada
Plan de Desarrollo	Francy Yuli Perez Medina Wilson Castañeda Perez Oscar Caranton Meneses Leonardo Marin Londoño Jhon Faber Rave Nieto

Fuente: Concejo Municipal

18.4 Proyectos de Acuerdo año 2013

Proyectos de Acuerdo	No.
Radicados	23
Retirados	2
Devueltos	
Acuerdos	17

Fuente: Concejo Municipal

18.5 Acuerdos Municipales año 2013

Número	Fecha	Objeto
Acuerdo 001	Enero 24 de 2013	“Por el cual se reglamenta el manejo de la publicidad exterior visual en el municipio de Calarcá Quindío y se dictan otras disposiciones”
Acuerdo 002	Enero 29 de 2013	“Por medio del cual se institucionaliza el Festival Nacional de Bandas Músico Marciales “Paisaje Cultural Cafetero”, en las festividades aniversarias del municipio de Calarcá Quindío”
Acuerdo 003	Enero 31 de 2013	<p>“Por el cual se modifica parcialmente el acuerdo Nro. 031 de diciembre 28 de 2012 “Por el cual se adopta el estatuto tributario para el municipio de Calarcá Quindío””</p> <ul style="list-style-type: none"> •Modificación al artículo 69, literal C •Modificación del artículo 145 •Modificación del artículo 220 •Modificación del artículo 250 •Modificación del artículo 309 derechos de transito •Supresión al artículo 329 •Modificación al artículo 345 liquidación parte de plusvalías.- •Artículo 536 •Artículo 237
Acuerdo 004	Marzo 06 de 2013	“Por el cual se autoriza al Alcalde Municipal de Calarcá para celebrar operaciones de crédito asimiladas a crédito público y/o leasing financiero”
Acuerdo 005	Marzo 09 del año 2013	“Por el cual se modifica para la vigencia fiscal 2013, el artículo 35 y el párrafo único del artículo 74 del Acuerdo Nro. 031 de diciembre 28 de 2012”
Acuerdo 006	Abril 30 de 2013	“Por medio del cual se prorrogan y modifican algunas autorizaciones concedidas al Alcalde Municipal en el acuerdo Nro. 021 de 2012
Acuerdo 007	Junio 24 de 2013	“Por medio del cual se autoriza al señor alcalde de Calarcá para que de conformidad con los preceptos de orden constitucional, legal y procedan a constituir una unión temporal o un patrimonio autónomo o un encargo fiduciario”
Acuerdo 008	Junio 25 del año 2013	“Por el cual se concede rebaja de intereses moratorios y se adopta una condición especial de pago para los contribuyentes del impuesto predial unificado, industria y comercio, impuesto de transito del municipio de Calarcá”
Acuerdo 009	Junio 25 del año 2013	“Por medio del cual se autoriza al señor Alcalde Municipal de Calarcá para realizar los trámites notariales y de registro con el objeto de recibir el inmueble donado al Consejo Superior de la Judicatura”

Número	Fecha	Objeto
Acuerdo 010	Agosto 27 del año 2013	“Por el cual se ajustan los presupuestos de gastos de funcionamiento del Honorable Concejo y la Personería del municipio de Calarcá Quindío para la vigencia fiscal 2013”
Acuerdo 011	Septiembre 06 de 2013	“Por el cual se efectúan modificaciones al presupuesto general del municipio de Calarcá Quindío en la vigencia fiscal 2013 y se conceden autorizaciones al ejecutivo municipal”
Acuerdo 012	Noviembre 05 de 2013	“Por el cual se conceden autorizaciones al ejecutivo municipal” (Autorizaciones para hacer contratos y convenios, fecha 31 de diciembre de 2013)
Acuerdo 013	Noviembre 29 de 2013	“Por el cual se expide el Presupuesto General del municipio de Calarcá Quindío para la vigencia fiscal comprendida entre el 1° de enero y el 31 de diciembre del año 2014”
Acuerdo 014	Diciembre 04 de 2013	“Por el cual se deroga el artículo tercero, del Acuerdo Nro. 022 de diciembre 15 de 2008, y el Acuerdo Nro. 006 de septiembre 08 de 2009, expedidos por el Concejo Municipal de Calarcá”
Acuerdo 015	Diciembre 10 de 2013	“Por el cual se autoriza al ejecutivo municipal para asumir compromisos de la vigencia futura ordinaria del año 2014”
Acuerdo 016	Diciembre 30 de 2013	“Por medio del cual se exonera a los cuerpos de bomberos del municipio de Calarcá Quindío, del pago de industria y comercio, avisos y tableros, valorización pago de estampillas y demás contribuciones municipales, que se requieran para la celebración de contratos y / o convenios con el municipio de Calarcá u otras entidades de carácter público o privado”
Acuerdo 017	Diciembre 31 de 2013	“Por el cual se modifica parcialmente el acuerdo 031 de diciembre de 2012, por el cual se adopta el estatuto tributario, para el municipio de Calarcá Quindío” y se armoniza a las nuevas disposiciones legales”

Fuente: Concejo Municipal